דבר

העתונות המלאה של העובדים בארץ ישראל
דבר
שתן פעלי ארץ ישראל
מיסדו ועורכו הראשון בל כנלסון זל
מאוחד עם לפרוזר

יום חמישי, ט׳ באדר ב׳ תשמ״ו, 20 במארס 1986 ● גליון 18766

היום 12 עמודים ● המחיר 63 אגורות כולל מע״מ

היום בדבר

- יהדות וגזענות — יזהר סמילנסקי
- מחשב לעזרת שופט — ישראל לנדרס
- מנצח ולא נבון — עליזה ולך
- חופשיים, חילוניים או לא דתיים — מאיר בראלי
- לה זה כן קרה — אמיר רזזנבליט
- בורסה וכלכלה, עכשיו, כוכבים ובידור

מזג האויר

(ע). — הטמפרטורות החזויות להיום: ירושלים 7—14, תל אביב 11—20, חיפה 12—18, רמת הגולן 7—16, נהריה 11—19, צפת 6—13, טבריה 9—23, עמולה 6—21, השומרון 8—17, לוד 10—20, יריחו 11—25, עזה 11—20, באר שבע 7—21, אילת 11—26.

מטוס מיוחד יביא היום גופת הישראלית ושלושת הפצועים שנפגעו בהתקפה בקאהיר

היריות — לביתן הישראלי ביריד המסחרי: שריר וששון עזבו המקום זמן קצר לפני הפיגוע

מאת רן אבירן וידי מלמן, סופרי „דבר״

סמוך מיהוד ובו צוות רפואי מישראל אמור להטיס היום כ־כל הנראה ארצה את גופתה של אחת מנשות עובדי שגרירות ישראל בקאהיר שהרגה אמש ליד היריד הבין־לאומי באחוזת קריית־נאצר מקאהיר וכן מזכירה ישראלית נוספת בשגרירות ושניים מעובדי הש״ב. הלה בשגרירות שנשפכו בחדר־נקשות שהתבצעה נגדם אמש באחוזת היריד הבין־לאומי של קאהיר.

מעורך בחוץ של ישראל שלח אמש מטוס מיוחד לקאהיר ובו צוות רפואי לסטרה זו וכן בדי לבדוק את שלושת הפצועים. אמש נמסר כי מצבו של אחד הפצועים קשה ואילו שני הפצועים הנוספים יצאו מכלל סכנה.

כשהוי מבוגיות

התנקשות ארגה אמש בסביבות השעה 7 כאשר לעבר רכבם של ארבעת הישראלים התקרבו שתי מכוניות, האחת מסחרית „בי״ צדדי״ והשניה מוגדרת יפאנית. רכב אחה חסם את דרכו של רכב בם של ארבעת הישראלים ואילו מהרכב השני נפתחה אש מקלעים לעבר רכבם של ארבעת עובדי השגרירות, שעשה דרכו מאיזור יריד לשכונת מגורי, שבה סה״כ נמרים ארבעת הישראלים. הארבעה, כולם עובדי צוות השגרירות, הושאלו בשבועיים האחרונים לעבודה בביתן הישראלי ביריד הבין־לאומי בקאהיר.

שתי המזכירות שימשו דיילות בביתן הישראלי ואילו שני אנשי המינהלה פיקחו על ויתפעולו של הביתן. כתוצאה מהיריו נפצעו ארבעת הישראלים והועברו לבית־חולים מגרי באיזור היריד, בשם „אלמקאוילין אלערב״. אחת ה־פצועות סוה מפציעה בביה״ח.

שר הבריאות המצרי ושריר — בבית־החולים

שר הבריאות המצרי הגיע אמש לבית החולים כדי לעמוד על מצב בם של הפצועים. כן ביקר אותם שר התיירות אברהם שריר שהגיע אתמול לביקור במצרים וביקר ב־ביתן הישראלי ביריד בקאהיר כמה שעות לפני ביצוע ההתנקשות. אמש נסטרה הדרשה לסשפחות ה־הרוגה וכן למשפחות הפצועים ש־נפגעו במטח הירי הראשון, אך שמותיהם עדיין לא נמסרו לפר־סום.

הודעת מצרים

דובר ממשלת מצרים הודיע כי נפתחה חקירה בפרשה וכי כוחות הבטחון סחפשים אחר הרצחים ואחר מלי רבבם. משרד הפנים המצרי הפנה קריאה לתושבים, שהיו עדים להתנקשות, להתייצב בתחנות המשטרה, כדי לתת עדות או לדווח על כך שלטונות למש־טרה, על פי מספר ששודר בכל תחנות הרדיו המצריות.

ירושלים: המצרים פעלו בחשירות

מקורות בירושלים הגישו כי לפי הידיעות שברשותם מעלו של־מונות מצרים בחשידות הן באשר לסגירת אחד ההתנקשות כדי ל־אחר את הרוצחים והן בקשר ל־פיגועים של חמצעים לבית הע־לים ולטיולי שהם זומים לו.

רבר ההתקפה דווח אש לראש הממשלה שמעון פרס, שר הבטחון יצחק רבין ושר החוץ יצחק שמיר ואולם עד לסגירת הגליון לא הגי־בה ישראל רשמית. צוין כי ב־קהיר שהיה בימים אלה גם מש־לחת המגכ״לים של ישראל לשי־חות על נידחל חיזתים בין שתי המדינות ושל שאבת.

בהלך השבועיים האחרונים ביקרו בביתן הישראלי למעלה מ־10,000 מבקרים, לרבות שרי ה־כלכלה התאנרגיה המצרים. בביתן השתתפו 50 חברות ישראליות.

אבו־נידאל

ארגון המתקרא „מצרים המה־מכניה״ גטל על עצמו את האח־ריות להתנקשות, באריבת הישר־ראלים, ככל הידוע מסתתרת מ־אחורי שם זה שלוחה של ארגון אבו־נידאל הפועלת במצרים בתר־מיכה לובית. ארגון זה גטל על עצמו בזמנו את האחריות לרצח הדיפלומאט הישראלי אלברט אסרקצ׳י באונטסם אשתקר, למרי עתו של הדיפלומאט הישראלי צבי קידר ביוני 84׳ ולפיצוץ שארע סמוך לבניין השגרירות בפברואר 1985.

במרחים שהפיץ אמש הארגון למכוניות הידיעות בקאהיר נאמר ביע זעזוע עמוק מהרצח הנפשע בקאהיר. בהודעה שפרסמה לש־כתו בחצות נאמר כי פרס מתפלל להחלימם המהירה של כל הפ־צועים. ראש הממשלה מפתיע לקבלת מלוא הפרסים על התקפת הרצח וכביע בחחנו ־לשלטונות מצריים ימצאו את האשמים.

שר החוץ יצחק שמיר אמר בעקבות ההתנקשות ביריד ב־קאהיר „זהי תיזקה חמורה מאד. החומרה בולטת במיוחד מפני שזה פעם שלישית שפוגעים באנשינו במצרים. אני מקוה כי שלטונות מצריים יגקטו אמצעים תקיפים כדי להבטיח את בלום הישראלים שם״.

מקורות משטרה מצרים מסרו כי ההתנקשות בארבעת הישרא־לים התבצעה כ־10 דקות לאחר שהשגרר מקה ששון עזב את הביתן הישראלי ביריד הבין־לאו־מי של קאהיר וכ־20 דקות ששר־ה־תיירות אברהם שריר עזב את המקום.

„לבטל הסכמי קמפ דייוויד״

בהודעה שהפיץ אתמול ארגון „מהפכה מצרים״ גינה הארגון את משטר סוגראק על כך שמטוסים אמריקאים ידיסו באוקטובר שעבר

(המשך בעמ׳ 2)

„דף שלום״ לעידוד התיירות המצרית לישראל, שחופצה אתמול עם יציאת השר שריר לקאהיר.

ההרוגה: אתי טל־אור

אמש בשעה 1 מרסם שם הישראלית שנהרגה בחת־קפה: אתי טל־אור, אשת אחד מעובדי השגרירות הי־ישראלית בקאהיר.

אזרחות כבוד של ירושלים לרה״מ

מאת יעל ארמוני סופרת „דבר״ בירושלים

ראש הממשלה שמעון פרס קיבל אתמול אזרחות כבוד של עיריית ירושלים בטקס רב משתתפים שהתקיים באולם מוצאת העיריה.

בדברי הברכה אמר פרס בי ירושלים היא עיר של ניגודים מאלפים וסתירות המשלימות זו את זו. „ירושלים היא עיר שבה יכולים לחיות בכל דרך ואופן בלא חומות הנכסו המעיקות. ירושלים הישראלית היא דיאלוג מסוג

(המשך בעמ׳ 2)

ראש עיריית ירושלים מוסר לראש הממשלה תעודת אזרחות הכבוד (צילום: יצחק הרדי)

מת הסופר האמריקאי היהודי ברנרד מלמוד

מאת מירי מן

הסופר היהודי אמריקאי ברנרד מלמוד נפטר אתמול בדירתו ב־ניו־יורק. בן 72 היה במותו. מ־משפחת ניו־יורק נפטר כי מל־מוך, יליד מנהטן, מת בתוצאה מ־„גסיבות מבעיות״.

ברנרד מלמוד היה מן הבודדים בין מופרי אמריקה היהודיים, ל־צידם של סול בלו, פילים רות וסינגר אחיב. כולם יצחיים ש־נולדו בארה״ב אך יצירתם מצוקה בפרובלמטיקה היהודית.

ניבודי ספריו של מלמוד הם ילדי אמריקה, ביניהם של מג־רים, שפילסו את דרכם להצלחה בארץ האפשרויות הבלתי סוגב־לות, תתצור בתרבותה אך הם

(המשך בעמ׳ 2)

ברנרד מלמוד

העדות שאיוואן האיום נשרף בטרבלינקה צורפה לחומר החקירה

מאת מוטרת „דבר״ בירושלים

במשרד המשפטים מרבו אתמול להתייחס כאילו נת־גלתה עדות ש„איוון האיום״ נהרג ונשרף בעת המרד בטרבלינקה. במשרד המשפטים מסרו כי הנושא הוא בבחינת סוב־יודיצה.

אתמול נמסר ב„קול ישראל״, כי באוניברסיטת בר־אילן נמצאה עבודה שהגישה תלמידה על הגטו ובו כלו־לה עדות של ניצול המחנה אברהם גולדפרב ז״ל שלפיה נשרף „איוון האיום״.

מ־יד ושס״ נמסר אתמול כי זו עדות שמיעה ובכל מקרה גם עדות זו הועברה לחומר החקירה הנאסף בידי משרד המשפטים.

מצרים תרכוש בארץ ידע ורכיבים לייצור מערכות סולריות

מאת דן אביהן, סופר „דבר״ לענייני ערבים

מצדים מקיימת מגעים עם ישראל בדי לרכוש בארץ ידע טכנולוגי ובנראה גם רכיבים לצורך ייצור מערכות סולריות לחימום מים — אמר אתמול שר האנרגיה ה־מצרי מאהר אבאזה. בפגישה עם אנשי עסקים אמריקאים בקאהיר.

השר ציין כי מצרים מעוניינת לרכוש בישראל ידע לייצור מערכות חיכום סולריות משום בעלות הרכישה ב־ישראל זולה יותר מעלות ייצור אותן מערכות במצרים. העתון הקאהיר־י „אלאהראם״ דיווח אתמול כי מצרים ויש־ראל כבר חתמו על הסכם לייצור מכוזתף של מערכות חיכום סולריות.

שרה פרגוסון עושה „פרצוף״ למצלמה יחד עם חנסיך אנדרו, לאחר שחודיעו אתמול על כוונתם להינשא (צילום רדיו של א.פ.)

כ־350 מיליון דולר מערכן איבדו אתמול המניות בבורסה

מאת דרור שרכיס וחדוה כר, סופרי „דבר״

הרצעים כבדים שסקדו אתמול, כבפני, את שוק המניות, גרמו לרשוכם של יהור ממ־חצית המניות הנסחרות ל„מחי־רים כלבים״, לאחר שלא נמצאו להם קונים גם בירידות שערים של 10 אחוזים ויותר. שוק המניות איבד אתמול כ־350 מיליון דולר משווים.

ההרצעים הכבדים הסתרכים ב־כ־50 מיליון דולר ואי הנכונות של המשקיעים המוסדיים לקלסם גם. בירידות שערים חדות, וגם־ברו בעבוכה שהשתררה. בקרב ה־משקיעים לאחר הנצורות הסות־רות בעקבות הפרסומים בדבר הקנצות להשלת מיסוי על ריווחים או עיסקות בבורסה. סול „ברה״ אוצר יצחק מרדני שוחרר והכריש כי לא יהיה סס על מחזור או דו־חים בבורסה הושפעו המשקיעים מעמרתו ההבטאותו של ראש ה־ממשלה שמעון פרס בי „מס על רווחי בורסה הוא אחת משלוש האפשרויות הנומדות לפניו״ וכי גם באשר הוטל בעבר „לא גרם

(המשך בעמ׳ 2)

עוצמת המבוכה והבלבול

מאת דרור שרכיס

גל הרצעים גדול שעקר אתמול את שוק המניות גרם לחליקת ערך שוק המניות כב־350 מיליון דולר ביום מסחר אחד. סכום המס השנתי המצע לגביה באמצעות מס על עסקות בבורסה, מסתכם בכ־40 מיליון דולר בלבד. פער זה אשר במחנים שונים (על בסיס ב־200 ימי מסחר) מסתכם בסכום גדול פי 1,750! ממחיש את עוצמת הבלבול והמבוכה שהתרחשו אתמול בשוק ההון והבורסה. בעקבות הפרסומים ההצהרות הסותרות בדבר הנצעות למיסוי עיסקות או רווחים בבורסה.

פרס ומודעי: לא יוטל מס על הבורסה

סיעת המערך מאמצת הצעות יעקבי

משבר חדש מתפתח בין המערך לליכוד על רקע קיצוצי התקציב

מאת שלמה קרמן, סופרו הפלכלי של „דבר״ פרס

סיעת המערך בכנסת החליטה אתמול שלא לתמוך בסס על הבורסה ולתמוך בהצעותיו של שר הכלכלה גד יעקבי שלפיהן יבוטלו ההסקעות המוכפרי־ות מיהודה ושומרון, יוטל מס על דיירות שאר חילות וקבוצים מכיוה חברת כמשלבות.

אלו יחליפו את הקיבוץ הבוצע בוכרות הגימלאים ואת אגרת ה־חינוך שהוצעה. הוויכוח על הקי־צוץ עבר אמש סתוך סיעת המערך אל בין המערך והליכוד.

ראש המכסלת הודע אמש, ב־

(המשך בעמ׳ 2)

מופרי המדיני של „דבר״ משבר חדש בין הליכוד ומפ״

לאת הבעוזה מתמשה על רקע הקיצוצים בתקציב המדינה ו־המשך הפעולה של הבוצע הכלכלית. שרי מפלגת העבודה יודיעו מכל רגל את הבעבר של שר האוצר יהיה מרדני לקצץ סכום נוסף מתקציב המשלה ואילו ראש המשלה על אף ההתנגדות מהמפלגה מסמיך לכ־עין כי „אין כל קדושה מי־חלוט של הבוצה״.

מרים בשהי הכלגות הצריכו כי הבוצות המוצרות הללו מהי־פתוחות לכדי משבר חדש וזאת עקב ההתנגדות הקולבת ובוצרת של חברי סיעת המערך בכנסת וגם דרום מפרה לחסלת מס על קיצבאות דיקנה ואגרת חינוך. לעובת זאת מרים בליכוד המיצבו אבר פה אחד לסיכו של שר האוצר הדרים בי הלטות המע־שלה בבוצאים אלה יתבצעו או לחילופין בצע מרדני בי ייצבה קיצוץ נוסף בתקציבי במה מש־רדים.

ראש המשלה שמעון פרס הביע אבר רוגז על ההתקפות שהתקוף מצד ראשי הבורסה ובכו כן הת־בטא בעקבות הפרסומים בדבר הקנצות להשלת מיסוי על ריווחים או עיסקות בבורסה. סל „ברה״ אוצר יצחק מרדני שוחרר והכריש כי לא יהיה סס על מחזור או דו־חים בבורסה הושפעו המשקיעים מעמרתו ההבטאותו של ראש ה־ממשלה שמעון פרס בי „מס על רווחי בורסה הוא אחת משלוש האפשרויות הנומדות לפניו״ וכי גם באשר הוטל בעבר „לא גרם

(המשך בעמ׳ 2)

בהידלק אורות הטל וויזיה התפוצצה ישיבת הכנסת ונקטע נאום שר

מאת מוטה ציטיקי, סופרת „דבר״ בירושלים

ישיבה סוערת כזו לא זוכ־רים אף ותיקה. הם לא זוכרים כמעט מקרה שישיבה נמחיאה ב־עת שיבר בממשלה נאום את נאר־מו. לסערת הרוחות שסרבה את סול באולם הכלוא הל־סיבוקי הישיבה קדמה התלהטות חבא, משנתיע לסיעת הליכוד כי שר ה־אנרגיה מטה בחל אכור להשיב להצעתו לסדר היום של חיל יוסי שריד (מרצ) בענין ועידת חרות ופחיד הדוסאצית.

העובדה שנאומו של שחל חולף מספר שעות קודם לכן לפתנאים ותעתק מכבו ומבישויו הפמיסים הגית לסיעת הליכוד, רק יצקה שמן לבוערות. ההתרחשות. לכך נוסבה העובדה שהשר גד יעקבי אשר השיב בשם הממשלה לה־צעות לסדר יום בענין הצעת ה־תנגלוזות על ערי הסיתות, תקף למעשה את סדיניות הליכוד וגרם להתכתשות בין המערך לליכוד.

הצעתו של שריד אמורה היתה לעלות בסוף היום לאחר שתי הצ־עות לסדר יום בענין יהודי ברה״מ שלא ענינו. מסתבר, כבעת אינ. ואכן אורות הטליאה בלקה כדי לסיים לעלוזיה לצלם את מבכ־רתם, ספסלי הכלוא ויציעי ה־כנסת נתמלאו עתנאים וסקרנים.

ברגע שמדלקו האורות הגיע הרב דרוקמן, המנם, עדיין כבסלון ה־ממשלה בכרמא חוק תבעבה. ד־צרח: „איפה היתה הסלוויזיה, מיכאל איתן (ליכוד): „רצוק והגי לעבוב נה לסדר ב־״

מיחמד ביערי (רשימה כחקר־מתו: „אל תתלבבו על רעיק הל־ב — מתנים שכמיתכם. ודיד־גר: „אני הודה לבביה את אורות הסלוויזיה״.

בסלב זה לאחר שמריד דן מר־מן ראה שלא יוכל לנהל את ה־ישיבה הוא ביקש להפסיק את ה־ישיבה למשך 10 דקות.

מיכאל איתן (ליכוד): „רצוק והגי לעבוב נה לסדר ב־״

מיחמד ביערי (רשימה כחקר־מתו: „אל תתלבבו על רעיק הל־ב — מתנים שכמיתכם. ודיד־גר: „אני הודה לבביה את אורות הסלוויזיה״.

בסלב זה לאחר שמריד דן מר־מן ראה שלא יוכל לנהל את ה־ישיבה הוא ביקש להפסיק את ה־ישיבה למשך 10 דקות.

מדרש לא צילמה את ההצעות לי־דיד בענין יהודים ברה״מ ד־

ורדינר צוצע לעבר סיעות ה־מאל: „הסקיבו לכלם לטלוויזיה, לא אתן שתהיה ישיבה״.

רן כהן: „מה אתה רוצה, אנחנו בי זה שלוויזיה״?

מנחם סלרים: „לבה הבאוריות ב־כנסת היום, נתקבל חוק אכפי יהו־ני״.

מצנתחדשה הישיבה הסתבר כי ורחות לא הנסבנו אלא בכעס. גם דבריו של ח״כ יוסי שריד שוסבו ללא הרף על ידי אנשי ה־ליכוד בדק סעמים מהם נבחר בבלאה.

שריד אסר כי זיצוע הבבריומות מנגלוזה בעידות חיות. „לבריד גם האלה יסיר הטלפון, לאלה מרצו למוקן ישיבת כנסת?״ — פתחות לכדי משבר חדש וזאת עקב ההתנגדות הקולבת ובוצרת של חברי סיעת המערך בכנסת וגם דרום סעריה להסלת מס על קיצבאות דיקנה ואגרת חינוך. לעובת זאת מרים בליכוד המיצבו אבר פה אחד לסיכו של שר האוצר הדרים בי הלטות המע־שלה בבוצאים אלה יתבצעו או לחילופין בצע מרדני בי ייצבה קיצוץ נוסף בתקציבי במה מש־רדים.

ראש המשלה שמעון פרס הביע אבר רוגז על ההתקפות שהתקוף מצד ראשי הבורסה ובכו כן הת־בטא בעקבות הפרסומים בדבר הקנצות להשלת מיסוי על ריווחים או עיסקות בבורסה. סל „ברה״ אוצר יצחק מרדני שוחרר והכריש כי לא יהיה סס על מחזור או דו־חים בבורסה הושפעו המשקיעים מעמרתו ההבטאותו של ראש ה־ממשלה שמעון פרס בי „מס על רווחי בורסה הוא אחת משלוש האפשרויות הנומדות לפניו״ וכי גם באשר הוטל בעבר „לא גרם

(המשך בעמ׳ 2)

נאום השר שחל שנקטע בראשיתו — קרא בעמ׳ 3

בשיחות מתאם הפעולות — בוושינגטון

מימשל רייגן ביקר פגיעות בזכויות האדם בשטחים

מאת אמיר אורן, סופר „דבר״ בארה״ב

הוושינגטון (מיוחד ל„דבר״) — עוזר שר החוץ האמריקאי לזכו־יות האדם ריצ׳ארד שיפסה הביע שלשום באוזני מתאם הפעולות בשטחים שמואל גורן מורת רוח מפגיעות ישראליות בזכויות האדם בשטחים.

אך גורן הודיעם כי לא היתה זו מתאה חריפה וכך של סמשל ריגן מקובלים מאמצי ישראל ב־שנה האחרונה לאפשר לגורמים חיצוניים להגביר את פעילותם ה־כלכלית בשטחים.

בשיחותיו בוושינגטון ופם סוב־נויות ארם בניו־יורק מציג גורן עמדה מתונה, הדגלת בפתיחות כלפי פעילות סוכנויות הפיתוח הכלכלי. הסעד והתעסוקה של ה־או״ם בשטחים, ארגונים אמרי־קאים ואף מוסדות במשים ערביים.

דוגמת „בצלם״ מסעדיה ומכמו״ת. לדברי גורן בשיחותיו, אין המפר־שם האחרונה לאפשר לגורמים חיצוניים להגביר את פעילותם ה־כלכלית בשטחים.

בשיחותיו בוושינגטון ופם סוב־נויות ארם בניו־יורק מציג גורן עמדה מתונה, הדגלת בפתיחות כלפי פעילות סוכנויות הפיתוח הכלכלי. הסעד והתעסוקה של ה־או״ם בשטחים, ארגונים אמרי־קאים ואף מוסדות במשים ערביים.

תוחלף מועצת המנהלים של סולל בונה — אומר קיסר

דני רוזוליו יפרוש מראשות הדירקטוריון

מאת חיים כיאור, סופר „דבר״

תברי מועצת המנהלים של „סו־לל בונה״ יוחלפו וסזכיר חברת העובדים דני רוזוליו לא ישמש עוד כיו״ר מועצת המנהלים של הקונצרן — בן מסר אתמול סוכ״ל ההסתדרות, ישראל קיסר.

כמו בן הודיע מזכ״ל ההסתד־רות, לי בכוחתו לצמצם את סס־מר חברי הנהלת המנהלת של חב־רת העובדים, המונה כיום 50 איש, בעיקר „שתוכל למלל כפי שצריך את המשק ההסתדרותי״.

קיסר הוסיף עוד בי לרשותו של רוזוליו, שיכשיך למלן כמזכיר חברת העובדים, ויעמד צוות של מומחים שיסייע בהגברת המיקות על המתרחש במפעלי משק העיב־ים.

„שתיחות מלאכותית״

מזכיר חברת העובדים הבהיר את הידיעות לפיהן נקלעו למשבר דיוני ההנהלה שבראשה הוא עומד ואשר אסורה לישם את הכניה ואבראה ל„סולל בונה״. לדבריו, רבדי עובדים מסוימים של המפעל מנסים ליצור רושם בלאכותי כ־אילו שוררת מתחות בין העובד־ים לבין הנהלת הקונצרן.

סופר „דבר״ מציין כי למעשה קיים נתק בין רבדי העובדים לבין ההנהלה, כאחר שהעובדים כתוב־דים לקבלת סכומי פיצוי הפריטה המוצעים, הנמוכים מאד, לדעתם. הועדים יתכנסו ביום כ׳ הקרוב להחלים על צעדיהם הבאים.

בפתח מסיבת העתונאים אותה קיים, סתח קיסר ביקורת על בסה מתברר לסיעה בבנסת המת־עלסים, לדבריו, ב„אוריינטציה החברתית״ של תקציב המדינה. הוא קרא שלא לבטל את סס ה־יסף על העבאים ולהעמידו על 2 אחוזים, כמו בן להסיל מיסוי על דיירות סאר ולהחדיד את מדרגת סס ההכנסה השולי בסיעור של 66 אחוז.

תברת המדינה חסרבות שרת אלעפקמור, דיווחה על 337 ועי־רות של עובדים, שהתקיימו בשנה האחרונה בפעולי תעשיה ועל 250 דירות של חברי ההסתדרות שנעריכו כמוצאות הפעלים ביחוד הארץ.

מצרים תחתום על הסכם להרחבת הסחר עם ברה״מ

מאת דן אבירן, סופר „דבר״ לענייני ערבים

מצרים וברה״מ עומדות לחת־תם על הסכם חדש להגדלת היקף הסחר ביניהן לכדי 300 מיליון לישי״ם בשנה. ההסכם החדש ייחת־תם בשבוע הבא, במהלך ביקורו של שר הכלכלה המצרי סולטאן אבו עלי במוסקבה.

בינתיים, הגיעה לקאהיר משלחת סוביטית פרלמנטרית רמת דרג בראשות סגן יו״ר המשלחת אמר נשיא מובארק דן גם עם עמיתו הסיני, המבקר בימים אלה בקא־היר, בהגדלת היקף הסחר בין מצרים לסין.

הנשיא הסיני חזר וכתח ביקורת חריפה על ישראל התאשים אותה בהכשלת היחסות המדיניות האח־רונות באיזור. אתמול באמו ה־נשיא מובארק והנשיא הסיני לפ־י ישיבה מיוחדת של שני בתי ה־פרלמנט בקאהיר. בקרוב יגיע ל־ביתה מצרים ראש אש״ף יאסר ערפאת. המבקר עתה ביוגוסלא־ויה.

שני מחבלים נלכדו בחאן־יוניס לאחר שרצחו שניים לאור היום

מאת דני צרקרלי, סופר „דבר״ בחיים

כוחות הבטחון לכדו אתמול אחר הצהריים את שני המחבלים שרצחו לפני הצהריים בחאן יונס את מחמד אבו דאגה בן 31, בעל משרד לתיווך ואת עחרו מאלס בארבן בן ה־19.

המחבלים נכנסו ב־11.30 לפני הצהריים למשרדי של אבו דאגה שבמבואות העיר ופתחו באש מ־נשק אוטומטי על אבו דאגה שהה־רג מיד ועל עחרו שעת אחר בן מצעיון בבית החולים שבעיר.

בחחות הבטחון פתחו בחיפושים אחר השניים שנלכדו העבור שעות מעורות.

הילו הודו בחקירתם בביצוע ה־רצח והסגירו את כלי הנשק ש־בהם השתמשו. שני המחבלים הם תושבי חאן יונס.

1350 מחיר שקל

צה"ל לא מנצל פוטנציאל חניכי המכללה לבטחון לאומי

מאת שלי זילבר,
חסרת הצבאית של „דבר"

שהיל אינו מיטיב לנצל במלואו את הפוטנציאל של החניכים וה־מדריכים במכללה לבטחון לאומי לצרכי חשיבה וחבנון אסטרטגי, האולם המכללה לבטחון לאומי מניי בה עשרות מחקרים וצירות עמ־דה, שרובם תזרים, במסגרת הלי־מודים במכללה ולשימוש הצבא.

בסיור בתבים צבאיים שנערך אחמול במכללה אמר מפקד בכיר כי זהל בשנים האחרונות מהפך חיבבי בתוייחות מערכת הבטחון למכללה לבטחון לאומי, זאת ל־אחר שהוחלם כי חניכי המכללה יהיו קצינים, רובם מדרגת אל"מ, ששירתו בתפקידי מטה ומיקוד בכירים ואשר אופק השירות עד־יין פתוח לפניהם. עד אז היתה המכללה מעין חמבה לפני פרישה לקצינים שהגיעו לסוף דרכם ה־צבאית והתאיחסות היתה בהת־אם. ביום מכינה תבנית הלימודים במכללה את חניכיה לרמת חשיבה אסטרטגית־לאומית.

30 חניכי המכללה לבטחון לאו־מי לומדים לימודים צבאיים וכל־ליים בשיתוף עם אוניברסיטת תל־אביב. המחזור הנוכחי יסתיים ב־חודש אוגוסט.

מטוס מיוחד יביא הנפגעים

(סוף מעמ' 1)

את המטס המצרי שניסה למלם לתוניסיה את חוטפי הספינה ה־איטלקית „אקילה לאורו".

בהודעה נאמר עוד: שמשטר מובאראק ספג עלבונות רבים מצד הי"ל־ים בישראל ובארה"ב נגד העם המצרי. והודעה, בדומה ל־הודעות קודמות של „מהפכת מצ־רים", קרא למשטר מובאראק לבטל את הסכמי קמפ־דיוויד ואת חוזה השלום עם ישראל.

מימשל רייגן גינה

ממשל רייגן גינה אמש את ה־תקפה הרצחנית של הישראלים בקאהיר, אך פקיד בכיר בבית־מנגם ביקש להדגיש את אופיה הזרע ורמז לאפשרות שבוצעה בידי זרים — כך מוסר סופר „דבר" בארה"ב אמיר ארן.

„זהו מעשה מאוד בלתי אופ־יני למצרים", אמר הפקיד בכירנו כי עדיין לא הוכח שהרצח בוצע בידי אלה שרצחו את אלברט אמ־דקצי.

יחד עם זאת אישר הפקיד כי הצטרפות הוקפה זו לרצח אמר־קצי, רצח ראש בודקה ומשטרת משטרת הבטחון היא מאורע מדאיג ומעיד על כשלון משטר מובארק לזהותן ולסכל התארגנויות נגדן נגד ישראל, בין בהשראה מקו־מית ובין בהשראה או בביצוע לוכי.

נסיעת שר התיירות

אחמול הגיע לקאהיר שר תתי־רות אברהם שריר. והשר הגיע למצרים באוטובוס מתל־אביב „יחד־ימד מרום" (המשותף ל„דל" ול„אגד"), כדי למשוך את תשר־מת לב הישראלים לקו האוטובוס בין ישראל למצרים — מסרה דר־ברת משרדו דבורה גנני.

שריר אמור להיפגש. במצרים עם עמיתו מואד עבדל לאסיף ועם שר התוון עמסם עבדל מגיד. ל־דברי דוברת המשרד, יבקר שריר באתרים היסטוריים בדרום מצרים במהלך יום השבוע, ויתכן ש־ייפגש עם הנשיא מובארק ביום ראשון.

מובארק מקווה לסיום מהיר של שיחות טאבה

קאהיר (סוכנויות הידיעות). — נשיא מצרים חוסני מובארק הביע אחמול את תקוותו, כי הדיונים בטאבה יגיעו היום להתמתן. אם כי יתכן שהאווירה ירידת השערים מצדיים בעניין סאבה ירושלמו עם תום השיחות שנערכו אמש בקאר־היר בין הצדדים.

„אנו מקווים להשיג את מטרו־תינו בקרוב ומצפים כי מיבוב שיחות זה יהיה הסיבוב האחרון", אמר מובארק לכתבים, בשעה ש־נציגי שני הצדדים חיזקו את ה־משא ומתן, בדי להגיע. לנוסחה שתבטא את הכוורים, ששמותיהם טרם נקבעו.

גם ראש המשלחת הישראלית אברהם ממיר אמר, כי יתכן שהר־שיחות מתקרבות לסיומן וכי ה־נושא יעבור בקרוב למורים. „ב־מגישה אנו משיגים התקדמות מסויימת", אמר ממיר בחוזר ה־ישיבה בת השעה. „להערכתי, נש־תדל להשלים את המוטל עלינו עד סוף החודש האם ישראל בטח בנקודות מחלוקת, הן יעבדו לדיון בממשלתיות".

עיתונים מקומיים מסרו, כי ה־צדדים כבר הסכימו שהבורדות תיערך בבינה ושפת הבורדות תהיה אנגלית. עם זאת, טרם הוס־כם איך בדיוק תנוסח השאלה ש־תוצג בפני הבורדים.

כ־350 מיליון ד'

(המשך מעמ' 1)

בוק רציני".

הגל הגדול של הוצעצים שטף אחמול את כל שוק המניות, ר־למעם המניות הבנקאיות, שירדן כ־3 אחוזים בערך, ברוב שאר אפיקי המניות לא נמצאו קונים להיצעים רשעריהם של 231 ניי־רות ערך נרשמו כ„מוכרים בלי־בד", ועוד 106 נייות ערך רשמו ירידות של יותר מ־5 אחוזים. ה־בדד הכללי של שוק המניות נש־חק ב־4 אחוזים ומדד הוזפשיות ב־6 אחוזים. שוק המניות איבד, איפוא מערכו כ־350 מיליון דולר כיום מסחר אחד.

פדיונות בקרנות הנאמנות

פדיונות גדולים איפיינו גם את קרנות הנאמנות, במיוחד הקרנות המשקיעות במניות. הערכה היא שהיקף הפדיונות אחמול בכ־30 מיליון דולר חלקו הופסה. מבר־צעים בשוק המניות. קרנות הנא־כנות ומשקיעים מוסדיים אחרים נמנעו מלהתייצב נגד מגמת ה־שוק וקלטו את ההיצעים. הער־בתם היתה, כי המבוכה בשוק ה־מניות עלולה להימשך עוד כמה ימים. וכי לנוכח „המכירות ה־היסטריות" כדברי אחד ממנהלי קרנות הנאמנות, עדיף להמתין ב־רכישות עד להתבהרות המגמה ו־התייצבות השוק.

ההיצעים הכבדים וחוזר הנכו־נות לקלסם לא פסחו אחמול גם על המניות ה„כבדות" הנחשבות לאיכותיות בבורסה. כך למשל נפ־גה מניות „ים המלח" היצע של 1.9 מיליון דולר וירדה ב־10 אחו־זים. למניית „בלל תעשיות" גר־שם היצע של 2.1 מיליון דולר ו־היא נרשמה כ„מוכרים כלבד" ר־מניית „דלק" נרשמה כ„מוכרים בלבד" לאחר היצע של 1.1 מיליון דולר.

צופים המתמנות היום

מחרים בבורסה לניירות ערך העתידים אחמול, עם סיום יום ה־מסחר כי עוצמת ההיצעים בשוק המניות צפויה היום להתמתן, אם כי יתכן שהאווירה ירידת השערים תהיה עדיין מזהירה וכבר צפרים להיכנס לשוק גורמים אופטימיים לקראת ייצוב שערים או שינוי מגמה בתחילת השבוע הבא.

הדולר השחזר כמעט לא הושפע

ראוי לציין כי הארעים בבור־סה לנירות ערך לא השפיעו כ־אומן ממשי על שאר אפיקי ההש־קעה בשוק ההון הנכספים. אמנם גם בשוק איגרות החוב נרשמו היצעים גדולים מהרגיל, אך זם נקלטו בירידות שערים של עד 3 אחוזים.

„הדולר השוחרי, כמעט ולא מה־גה מהמבוכה בשוק המניות ולמ־רות הירידות המתמשכות בערכו ל־חות צפר אר אפשרי, שגם הן הוכחשו על ידי שר האוצר, שערו כמעט ולא השתנה והוא נסחר בין 1.63 ל־1.62 שקל לדולר.

ההצעות שהעביר שרון לשמיר עדיין לא מבטיחות הסדר בין המחנות בחרות

מאת עליזה ולך,
סופרת „דבר" לענייני מפלגות

שבוע אחרי מיצוץ ועידת חרות לא זזה עדיין שום התקדמות עג־יינית בדרך להשגת הסכמות בין כל המחנות וגם הצעת ההסדר, שהעביר אמש אריאל שרון ליצחק שמיר, איבה נוסחת פלא בכיתן זה.

מהצעתו מפריד שרון בין כחי־רת יריד התנועה לבחירת יריד ההנהלה ששמיר ומחזהו מתנגדים לה בכל תוקף והיא אף נוגדת את חוקת התנועה הקובעת ש„יריד ה־תנועה ישמש יו"ר ההנהלה".

שרון מציע, שהועידה תכונס לא יאוחר משבוע אחרי שתושג הסכמה בין ראשי המחנות. במושב השני תיבחר קודם כל ועדת ה־צירופים (להוספת כמה עשרות צירים נוספים) בהרכב חמישה חברים, שהוא יהיה תיו"ר שלה. רק אחר כך תבחר הועידה את יו"ר התנועה.

על מי מדר היום שמציע שרון למושב השני יוכרז על הוצידה כעין המרכז הנחדש, וזה ימשיך את ישיבתו באותו יום כדי לבחור את יו"ר ועד תהביקורת, יו"ר בית הדין, יו"ר הנהלת התנועה, יו"ר המרכז ויו"ר המזכירות.

כוונת שרון היא שבראשות ה־מוסדות האכריעים — הנהלה, מר־כז ומזכירות — יועמדו דאשי ה־מחנות בהסדר מוסכם של חלוקת תפקידים שוה. גישה זו איבה מקר־בלת על שמיר. המפקפק בצורך ש־שרים יעמדו בראש כל המוסדות.

הנושא לא עלה בפגישת שרי הליכוד

מכתבו של שרון ובו הצעתו ל־הסדר, הגיע לידי יצחק שמיר ב־ל בפרב אמש. קודם לכן, אחרי ה־צהריים התכנס בלשכת שר־החוץ פורום שרי הליבוד. ובל שרי „חרות" השתתפו בו. הארעים ב־„חרות" לא בדנו כלל בישיבה אף שהעמיקו אתמול גם את שר ה־אוצר יצחק מודעי.

בפגישה שקיים מודעי בצהריים עם יצחק שמיר אמר לו שמיר, כי לא „כלו הקיצים על האיחוד", אר הועידה עדיין לא הסתיימה ל־לכן יש להמתין עוד. בפגישתו אחרי הצהריים עם שרון שמע ממנו מודעי, כי הוא מצדד באי־חוד בעבור אן לא חזר בו מ־קביעתו שכל עוד משוריין ייצגם כל הליברלים בממלכה המאוחדת, עד מוף 1990, תבחר כל אחת מ־שתי המפלגות רק את נציגיה ולא תהיה מערכת בבחירת נציגי רעותה.

מכתב ל־2031 צירים

יו"ר נשיאות הועידה, מעמ קצב, שלח אתמול ל־2031 צירי ועידת חרות אינרת, שבה הוא מעמק את מניעיו בנעילת הועידה ב„הפרצות שמבעו את האמערות לערוך הבעות. חלק מאלה שדרשו קיום ההצבעות הם אלה שמבעי קיומן". ממה קצב אצבע כאשיחה לעבר מחנה לוי־שרון.

העדפת התנחלויות על ערי פיתוח גוררת חילופי האשמות במליאה

מאת מוחה ציטקי,
סופרת „דבר" ללכנסת

בוקא „העדפת התנחלויות על־מני ערי הפיתוח" עורר אתמול סערת רוחות במליאה וגרר תי־לוחי האשמות הדדיים בין נציגי המערך וסיעות השמאל לבין ה־„ליכוד".

ועידת חרות, סולל בונה, תבור־סה, והקיבוצים שורבבו לקריאת הכינויים הרמות שנשמעו מפי חב־רי הכנסת קופמן, דראושה, דמת, גולדשטיין ושליטא. היו"ר דן תי־כון אימים פעמים מספר להשתיק את הדיון ה„חם". עיקר קצפה של סיעת הליכוד יצא על רבורי כר הכלכלה והתכנון נד יעקבי ש־המכים עם מרכית דבריו של „ב־חים רמון ובכך לדבריהם לא הר־ביח באמנות להסכם הקואליציוני.

יעקבי טען כי המצב הקיים „מין מופלים לרעה בתנאיהם אזר־די הנגב והגליל לעומת הישובים בהודה ושומרון היגו מצב אב־כורדי ומעורת המחדיב תיקון מידי".

השר הנריך כבלתי נסכל המצב לפיי קריית שמונה זוכן לאותן הטבות ממלבתיות לקידום הנעשיי־תי במו מעלה אפרים ובאריאל או תבאי פיתוח התעשיה המעדפים ה־ניתנים לקרני שומרון ואלון מו־רה לעומת „דבר" ב„הפיתוח" אמרו הכלכלה והתכנון נד יעקבי ש־ב"ב וד

אנשים · אנשים · אנשים

תיכונים

תהליך תכנון הביקור בארץ של ראש ממשלת בריטניה מרגרט תאצ'ר (בתמונה) נמצא עתה בעיצומו. עדיין לא ברור אם ובאילו נסיבות תיפגש תאצ'ר עם גורמים פלשתינים בגדה המערבית, אך נראה, כי היא תבקר גם בירושלים המזרחית. הביקור מתוכנן לסוף חודש מאי. כנראה שיכלל בו גם סיור בר־צורעת עזה, ביקור במחנה פליטים והפגישה עם נכבדים פלשתינים מקומיים. סיור נוסף עליו ידע יהיה לאשקלון, ל־פרוייקט שיקום הכמונות. המקורות ציינו, כי עדיין מוקדם לדבר על סדר מנובש לסיור.

דליה שרון

רשמי

חודש של שמועות הסתיים אתמול בקרר דעה הרשמית של ארמון בקינגהאם על ארוסי העניק אנדרו, 26, לביתו של מנהל משחקי הפולו. של הנסיך צ'ארלס, שרה פרגוסון, גם היא בת 26 (הגוז המרי ב־תמונה בעמ' ראשון).

קשרבנית הפעילה היא הנסיכה דיאנה שהצינה את השניים זה לזו, והזמינה את שרה לכמה ארועים משפחתיים ואף יצאה לה ביצד לנהוג באמצעי התקשורת.

מתאת הארוסים היתה סבעת יהלומים יש־במרכזה משובצת אבן אודם גדולה. התו־אמת את שרה הגיבוי של הנסיכה ל־עתיד. אנדרו יזכתר, לרגל אדוסיה, כנסיך מיודק. מועד הנישואים עוד לא נקבע.

דליה שרון

זכרונות

חבר הכנסת אבא אבן (בתמונה), העלה אתמול כמה זכרונות מפעילותו הדיפלומטית בסוף שנות הארבעים וראשית שנות החמישים בהקשר של הסכסוך הישראלי־ערבי. מר אבן סיפר, בהרצאה באוניברסיטת תל־אביב, על שגרשה שהוא קיים לפני פרוץ מלחמת ה־שחרור עם מנכיר הליגה הערבית דאז עזאם פאשא בלתרון. בפגישה זו אמר מזכיר הליגה לאבן, כי הערבים לא יוכלו לשבר בארץ להקים את המדינה וכי הם יכריחו מלחמה נגד ישראל. בנסיון לחדש מיזם. הוא לא מצא מעוזם פאשא להציע באותה נשימה בוס חה נוספת. למר אבן, במישור אחר גילה אבן כי משה שרת — בניגוד לבן גוריון — תמך בסיפוח הגדה המערבית על־ידי המלך עבדאללה והיו לו תקוות כבר אז להקמת יישות פלשתינאית בגדה המזרחית שתקיים יחסי שלום עם ישראל.

דן אבידן

בעד השיתוף

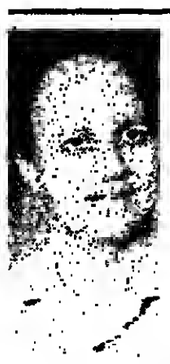

חברת העובדים הוציאה חוברת מיוחדת שתתכנה — הצעות להפעלת מוצעות מכינות לקראת שותפות וכעובדות של העובדים במפעלי חברת העובדים. לדברי עורך התחברות מולי דוד (בתמונה), יו"ר צוות הניווט למוצעות המכניות, יהוד המוצעות ערוך תקשורת יש בין ציבור העובדים להנהלות. עד כה התקיימו 500 קבוצות דיון ו־89 מוצעות וכינוסים במקומות העבודה. „התברר כי יותר משרוצים העובדים בהמבות שכר, הם מעוניינים בשיתופם במידע על מצב המפעל ובתהליכי קבלת ההחלטות. שות־פות כזאת עוזרת לקם מיחוד בתנאי אי ודאות בלכלית ומשבר בתעסוקה", אומר דוד.

הפן היפה

לפני פחודש התפרסמה ב„דבר" בתבה על מבצעי סיוע לרצועת עזה. בין השאר, סופר בה על מפקד נפת חן יונס, מאיל יעקב אגמון, אשר חילץ, יחד עם חייליו, פלישים במחנות בעת השסמוות הנוים של חודש ינואר. שר הבטחון יצחק רבין (בתמונה) קורא את הבתבה ובהסתמך עליה שלח מכתב תודה אישי לאגמון, בו נאמר, בין היתר: „הרשה לי להודות לך ולחייליך על מעשה זה, שהוא, אולי מעבר לחובת תפקידם כאנשי־צבא, אך עומד לזכותכם כיהודים, ישראליים ובני־אנוש. מנשה שכזה מציג את הפן היפה שלנו, כישראלים שנאלצים לא פעם גם לנהוג שלא לפי רוחנו. אני מאמין שזהו מעשה לדוגמא".

העתק המכתב נשלח לרמטכ"ל ולאלוף פיקוד הדרום.

עקביות מאבק

למדות כשלונות קודמים, ממשיכה השחקנית הבריטית הנפה רדגרייב (בתמונה) בנסיונותיה להפעיל חרם על ישראל כאדגתי השחקנים. בפגישה השנתית של איגוד השחקנים „אקוויטי", שהתקיים בחודש הבא, תנסה רדגרייב להשיג את תמיכת האיגוד בהפעלת לחץ על רשתות הטלוויזיה הבריטיות לא למכוך תומר טלוויזיוני לישראל.

המנהל היהודי של תיאטרון „טריומף אפולו", בן מופיעה כעת רדגרייב אמר כי צעד זה לא יקדם את הקריירה המקצועית שלה, שכן רבים מעמודי התווך בעולם הבידור הם יהודים.

גביע גסטרונומי

בגסטרונומיה אנחנו יותר חזקים מאשר בספורט. כך לפחות מעידים השניה של נבחרת קשפים הישראלית שחזרה השבוע מאליפות העולם לשפים שנערכה ביתהנסבורג, שם הפסה את המקום השלישי. אחרי גרמניה האלופה דרום־אפריקה סגיחתן. הנבחרת הישראלית שהיתה מורכבת משלושה שפים של בתי־מלון ידועים בארץ והטבח של קיבוץ נען חיים כהן (בתמונה), שעמד בראש הנב־חרת, זכתה ב־10 מדליות זהב. שש ברונ־זה ונביע על תצוגת המזנון הישה.

שמעון ויים

ערבסקות

הוצאת „הרפר אנד רו" האמריקאית דכשה את זכויות הוגרגם לאנגלית של הרומן „ערבסקות" מאת הסופר אנטון שמאס (בתמונה). העומד לצאת לאור בארצות בראשית חודש אפריל במסגרת „הספרייה לעם" של הוצאת „עם עובד". לדברי הסרלית מירה פולק, נמסר הספר לתר־גום למתרגמת ירוזאן אדן. עתה הוסיפה פולק כי עוד הוצאות בעולם מגלות עניין ברכישת הזכויות.

שמאס, יליד הכפר פסוטה שבגליל, כתב את הספר בעברית וכבר הידע הוא אחד הסופרים המרדים בארץ הכותב בשתי שפות: עברית וערבית. עד היום פרסם שמאס שלושה ספרי שירה וכתב מחזה רב לכותי בשם „חוד בקיר".

מסעדת שניצ'ל השבכים שבמלון שרתון בת"א נפתחה שלשום באירוע חגיגי למען יהודי ברה"מ. תחזוגות לארוחות הערב נמכרו מראש במחיר 250 דולר לזוג ובכסף שנאסף ישתמשו למערכה מחודשת ומפושכת למען שחרורה של אידה נודל.

בתמונה: הכנר שלמה מיכי מיגן קטע קצר של באך לפני המסובים

אתמול בכנסת

שרמה גינוסר

חמצן לחוק נגד הגזענות

הנהלת הקואליציה היברה אתמול את הצעת החוק למניעת הסתה גזענית למיכל חמצן: הסיעות החתיות קיבלו ארכה עד יום ב' הבא להביא הצעת נוסח שתוה לחוק, שלא תפגע — כטענת הדתיים — בדת ישראל.

השדולה הדתית תבעה, כי ח"כ אכנר שאקן (מפד"ל) ייצג את הסיעות הדתיות בהתיעצויות עם שר צורבר דין. בנסיון למצוא נוסח חדש לחוק, בתקוה שהנוסח החדש יתקבל גם על דעתן של סיעות המערך והליכוד.

תחילה הציעו נציגי הסיעות הדתיות ששר המשפטים עצמו ייוזעק בעזרכי־דין, בנסיון לשנות את הנוסח הר מקורי. אולם שר־המשפטים, שהוא איש דתי, דחה הצעה זו בתוקף ואמר: „לא תהיה עבודת חריקה מחוץ לבנסת. אם אתם רוצים, תבואו עם הצעה שלכם ונדון בה".

השר משה שחל התקומם נגד כל מי שמנסה יהדות עם גזענות. „את המפלגות הדתיות בכלל לא בענין נוסח החוק. הכל אצלם זה חישובים פוליטיים, המשלה רבה בנושא זה, ועדת שרים לעניני חקיקה ישבה ודנה ואני כעיד עלי את שר המשפטים משה נסים, שמדקדק בעניינים כאלה. בנענו למסקנה שזה נוסח. החוק שצריך לתמ־קבל בכנסת".

ח"כ אברהם שפירא מאגו"י היה נפעם מאד לשמע דבריו של שחל, ובפנותו אליו אמר: „אם לא הייתי רחוק לך בכוח, אדוני השר, הייתי קם ועוזב את החדר בגלל יחסך למפלגות הדתיות. אם החוק בנוסח הזה יתקבל לא נוכל לדבר בכנסת ולהגיד דברי תודה".

ח"כ ממחס פרוש (אגו"י) דחה את תביעתו של השר שחל להביא את הצעת החוק לאישור הכנסת בשבוע ה־בא. „בולנו מאוחדים במנכת החוק לבלום את כהנא. אבל, צריך להימנע מפגיעה ביהדות הדתית. יש למצוא נוסח אחר".

שר הקליטה, יעקב צור, אמר אתמול בי „נסיתם הכלתי נלאה של המפלגות הדתיות וגם של הליכוד, להכשיל את קבלת החוק נגד גזענות. מעמיק את הדרשם, שהתנגדותם היא—לעצם קיומו של חוק כזה בספר ה־חוקים, ולאו דוקא לפרטי תוכנו".

„יש לגנות את מי שסבור שחוק נגד גזענות יכול להיות כשפעל כנגד היהדות, וכי בסיעתיות פנעו המפ־לגות הדתיות פגיעה קשה במסורת היהדות. במקום שחוק כזה ישמש מנוף לפעולה חינוכית. הפכו אותו ואת הטיפול בו לתגרנות סביבה", אמר השר צור.

ביתתיים הודיעה סיעת מפ"ם־כי היא מניחה על שול־חן הכנסת הצעת חוק נגד גזענות בנוסח שאושר והוסכם בסיעת המערך ב־1984 ואף עבר בקריאה ראשונה ב־כנסת. „ניתנו תראה בהצבעת המערך בעת הדיון על הצעה זאת בעוד 60 יום מיום לכנות הצהרות חבריו בדבר הצורך להלחם בגזענות".

יו"ר סיעת מפ"ם ח"כ חיקה גרוסמן הודיעה אתמול ליו"ר סיעת המערך ח"כ דפי אדרי, כי „אם כניעת ה־מערך למפלגות הדתיות מונעת על ידי הרצון להבאיר אופציה פוטנציאלית לקואליציה אלטרנטיבית — הרי החשבון נעשה בלי השותף הנוסף מפ"ם. מפ"ם אינה נתונה בכיס לכל הדבר קואליציוני ואין היא שותפה פוטנציאלית ללא תנאי".

רז לנבון: שקול מחדש התנגדותך לקרוץ שני בקיץ

יו"ר ועדת החינוך התרבות, ח"כ נחמן רז פנה אתמול ליו"ר החינוך והתרבות יצחק נבון בבקשה לשקול מחדש את עמדתו לגבי פתיחת ערוץ שני בטלוויזיה, בדי לאפשר העברת אירועי ספורט בקיץ. מנכ"ל רשות ה־שידור אורי פורת ביקש אתמול את ועדת החינוך לתמוך בבקשת רשות השידור להפעיל ערוץ שני בקיץ.

לעומת עמדתו של יו"ר ועדת החינוך תבעו הח"כים פנחס גולדשטיין (ליכוד), אברהם ורדיגר (מודשה), דוד־רציגו (מפד"ל) ושולמית אלוני (ר"צ) לסגוד את הטל־ויזיה לפרק זמן קצר־ומוגדר, כדי לאפשר הערכות מחדש. הח"כים אהרון הראל (מערך), בני שליטא (ליכוד), מר־דכי וירשובסקי (שינוי) וגאולה כהן (תחיה) התנגדו ל־סגידת הטלוויזיה. ח"כ הראל תבע לבצע את מסקנות ועדת החינוך לשינוי בחוק רשות השידור.

ח"כ אורה נמיר העלתה במליאה הצעה לסדר היום בנושא עבריינות נוער. לטענתה נושא זה כב וצולה, מאז הכנסת התשיעית. כמרכז הוקמה ועדה מטעם הכנסת ל־בחינת הענין, הוגשו ב־240 המלצות, ועדיין תופעה זו הר־לכת ומתרחבת.

ח"כ נמיר ציינה כי נרשמה עליה בעבריינות נוער במיוחד, במגזר הערבי כתוצאה מנכירה מבתי ספר, צפי־פות דיור גבוהה, החרשת קיפוח ההולכת ומעמיקה, ומ־מחזור במקומות בילוי ותעסוקה לבעות הפנאי.

בקצרה

● יו"ר הכנסת שלמה הלל שוחח אתמול עם מפ־כ"ל המשטרה ושמע מפיו כי המשטרה פתיחסת בחומרה רבה לתקיפת ח"כ שולמית אלוני על ידי בריונים החברים בתנועת „כך" שלשום. המפכ"ל הב ניצב דוד קראוס הו־דיע כי המשטרה תנקוט בכל האמצעים הנומדים לרשותה כנגד התוקפים.

הודעה זו נמסרה בתגובה להצעה דחופה לסדר של ח"כ יוסי שריד (ר"צ), שסיפר כי אלוני הותקפה בידי כלים במהלך ערב של „עתן פוטנאים" על ידי חבורת בריונים, כאשר קהם לכן הושמעו איומים על חייה. ראש"ב נזרקו לעברה ביצים וכן חיבלו במכוניתה. שריד טען, כי הכנסת צריכה להודש למעשים בנדון.

אינו מהמרים שבבוא היום יהיה עם מי לקיים הסכם הרוטציה

(קטעים מנאום השר שחל שלא נאם אתמול בכנסת)

האם באמת החלפה תנועת הזרות על ידי „בא־פיה"? על ידי נציגיו של חלם דיסני בישראל? מי הם אנשים „מסוכים תבלוסן" שהרוכרו על ידי אחד מ־ראשיה? „מסיור המפלגתי אפוא, גראה לי כי על ה־שאלה מי היום תנועת הזרות, האם היא קיימת. ומה־דרכה, צריכים בראשונה לחפוש תשובה בעצמם. ומבלי לנקוט עמדה בענינים שאינם מעניינ־סבור אני, כי אם לא יקדימו לעשות בן, תשאתה אולי השאלות תלויות בחלל האויר — אך תנועת הזרות לא תהיה עוד.

הסכם הרוטציה הוא הסכם — הוא אינו הימור, אנו אינו מהמרים כי בבוא היום יהיה עם מי לקיים את ההסכם. אנו צדיכים לדעת. אנו אינו יכולים שלא לדעת. חוכר הידיעה במקרה זה, ברבר אחותו של הצד השני להסכם הוא מהותי ויחיד לשורשו של ענין

כידוע לכם, נוקב הסכם הרוטציה בשמו המפורש של מ"מ ראש הממשלה, מר יצחק שמיר, כמי שיחליף את ראש הממשלה בבוא העת. הסכם הרוטציה אינו מציין אפשרות אחרת. ההסכם הוא לתחלופת אישים. האישים מסוימים בלבד. הוקם והדין מכירים באפשרות סיבולי של חוזה, מחמת נסיבות מוקדם עתה להשיב האם הסכם הרוטציה יסוכל: האם הנסיבות. תהיינה מה שונות. עד שישני צדדים התחומים עליו, יבצאו כי קיומו בנסיבות החדשות שנוצרו, אינו אפשרי עוד.

עליהו לזכור, כי מעבר לשאלה הסכנית, האם יש לבצע הסכם או אין לבצע הסכם, העבדת ראשות מסב־לה, הצבדת המגתו של עם, היתה מעשה הדורש שיקול דעת ומחשבה. האחריות שמעשה זה דורש ומטיל על עושהו היא כבדה בהתאם. דחה לדי למשל, כאשר נשאל שאלה קלה, מזו, האם דואה הוא את מר שמיר בדיר תנועת־המרות, השיב, כי לב היקר צבוכת הדברים. הדת היה „מחקשה להרים את ידי", בה היה משיב מר לדי לאותה השאלה בשינוי קל — „האם נכון הוא לראות את מר שמיר כראש הממשלה?".

האם באמת יעלה על הדעת, כי ודיתה כזו שראינו, היא שתוליל בשאלה כה רבת אחריות כהנהגת המדינה.

באשר לשאלה למי אמורים אנו להעביר את ראשות הממשלה והנהגת המדינה, למר שמיר? ליורשיו השונים? או למתוך בין יורשים אלה? הסכם ברור, אך הנצב העובדתי מעורפל יותר משהיה אי פעם. על כן אין עדיין תשובה לשאלה זו, נמתין ונחכה. שאלה נוספת היא ה־שאלה כה פתוחה, לאיזו מפלגה להעביר את הנהגת ה־מדינה. זכורני, כי תנועת הזרות הציגה עצמה תמיד כ„כח אלטרנטיבי". נראה שעכשיו מצאה אפילו לעצמה אלטרנטיבה, והיא הולכת ונמוגה לחלל.

סיכומו של דבר, חבר הכנסת שרוד, אני מציע כי את שאלתך תפנה לחברך בתנועת הזרות ואותם תשאל איזה עתיד הם צופים להסכם הרוטציה, אותם תשאל למי מתאים הוא אמנם אלטרנטיבה: אותם תשאל מהי ומהי בכלל הזרות ואותם תשאל מהו המרחב לדעתם בו יכ להסיר. אם בל הצעו הבלבר, על מי שפשם רגלו ונשכנו מערכיו, כעל מי שאין באפשרותו לקיים עוד הס־כמים עליהם חתם, אולי מהם תקבל את התשובה — בידי היא איננו.

בנק ישראל מציע:

שגיא גליל

השקעה צמודה נושאת ריבית ניתנת למימוש בכל עת

ביום חמישי, 20 במרץ 1986, יוצעו במכרז האגרות הבאות:

(החיוב הכספי ייעשה רק ב־21.3.86)

אגרות חוב צמודות למדד המחירים לצרכן כולל מדד החודש האחרון (בעיקור 5)

סדרה	שכום מינימום (מיליוני שקלים חדשים)	מחיר מינימום	פדיון
„שגיא" 4203 ג	10	85%	בתום 6 שנים
„גליל" 3755 ג	10	80%	בתום 10 שנים

הסדרות צמודות למדד המחירים לצרכן שיפורסם עבור חודש מרץ 1986 ותפדינה ביום העסקים האחרון של חודש מרץ.

אגרות החוב ישאו ריבית 4.25% לשנה.

הריבית תשולם בשיעורים שנתיים ביום העסקים האחרון של חודש מרץ בכל שנה החל מחודש מרץ 1987.

המדד הנוסף (בעיקור 5) על הריבית והקרן יצטבר בתנאי הקרן וישולם כאמור בדרכי תשלום הריבית ובדרכי פדיון הקרן בתקנות מילווה מדינה סדרות מסוג „שגיא" ו„גליל".

הסדרות תרשמנה למסחר בבורסה תוך שבועיים מיום פרסום מדד המחירים לצרכן לחודש מרץ 1986.

ההזמנות יוגשו לבנק ישראל ביום 20.3.86 במחירים שלא יפחתו ממחירי המינימום הנ"ל ולא יעלו על 110% מחשוי הנקוב. מחיר המכירה שייקבע במכרז יהיה אחיד, כאמור בתקנות מילווה מדינה (מכרזים).

פרטים מלאים ורכישה בכל סניפי הבנקים ואצל חברי הבורסה לניירות ערך.

התנאים המחייבים של הנקות אלו נקבעו בתקנות מילווה הנ"ל (סדרות מסוג „גליל" ו„שגיא") ובתקנות מילווה מדינה („מכרזים").

★ שגיא ★ גליל ★ אדמון ★ רמון ★ גלבוע – ניירות הערך של המדינה ★

לפרטים הנוסף המשלים

רפול משיב:

אלי גבע נטש חייליו מסיבות פוליטיות

מאת שופר „דבר" בכנסת

„קצין שנטש חיילים מסיבות פוליטיות עושה מעשה חמור, משום שהוא לוקח לעצמו זכות שאותה הוא שולל מפקודיו", אמר אתמול ח"כ רפאל איתן, מי שהיה רמט־כ"ל במלחמת לבנון, בתשובה על שאלות של תלמידים בכנס של סדנן והסברה, שנערך במשכן הכנסת.

רפול אמר עוד כי „הבעיה של אלי גבע לא היתה הכניסה לבירות, שכן הוא פוטר מהצבא שלושה שבועות לפני קבלת ההחלטה להיכנס לבירות. נוח היה לגבע להיתפס לנושא של בירות. אבל למעשה, סיבתיו הן פוליטיות. ח"כ איתן האיים את אלי גבע שנטש את המגהיגות שצה"ל מחנך עליה.

„אלי גבע מדבר על מוטר, ולמעשה הוא לא ביקר אף משפחת חללים אחת עד לסיום תפקידו, ואף נטש סנק מרכבה שבמעט נפל בידי הסורים", אמר רפול.

אין מקום לדו־שיח נוצרי יהודי בעניני אמונה

אומר הרב הראשי שפירא על תוכנית האפיפיור לבקר בבית־כנסת

מאת יקיר צור סופר „דבר" בירושלים

„אין מקום לדו־שיח בעניני אמונה בין היהדות ל־נצרות". כך אומר הרב הראשי לישראל אברהם שפירא בהתייחסו לביקורו הצפוי של האפיפיור בבית הכנסת ברומא. הרב שפירא מקווה יחד עם זאת כי ביקור זה יסייע לדיכוי דנשי האנטישמיות הקיימים בקרב נוצרים. „אולם", מדגיש הרב הראשי, „ביקור האפיפיור בבית כנסת אין בו משום התקרבות בעניני אמונה. ובאמור בספר מיכה „כל העמים ילכו איש בשם אלהיו ואנחנו נלך בשם ה' אלוקינו לעולם ועד".

לעומת השפל בישראל

צמיחה ותנופת בניה פוקדות את רצועת עזה

מאת רני צרקוני, סופר „דבר" בדרום

בעוד שבישראל מתווכחים על הצמיחה הכלכלית, פוקדות זו את הרצועה. צריכת המלח שם עלתה בשנה ה־אחרונה ב־10 אחוזים לעומת ירידה בשיעור דומה בי־שראל. האיזור מאופיין עתה בתנופת בניה הנובעת, בין היתר, מכך שהוא נחשב ליעד בטוח להשקעות אצל עתיס החיים במדינות הבירוץ והחוששים מהתלטות זומיי ניסמית עליהם. אם תנצח איראן במלחמה בעיראק, ובגלל המפולת בתעשיית הנפט, ומעדיפים לכן להשקיע את כס־פם ברצועה.

כידוע מתידים עתה השילטונות לייבא ארצה באזרח חופשי כסף מארצות ערב והתנאי היחידי להבאתו הוא מתן הצהרה על גובה הסכום. בסף זה מושקע בעיקר בנדל"ן ובמפעלים שונים. לאחרונה הוקם בעזה מפעל מר־דרגי לייצור מחצלאות מחומר סיתטי, ביוצ יפני, מפעל בדים סינתטיים וכן הוקמו מפעלים נוספים. קבלני הבניין מהרצועה מוכנים לבנות עתה בשל השפל בענף זה, בישר־אל במחירים שהם בשליש פחות ממה שדרשו קודם וגם עובדה זו מנוצלת לבניה ולפיתוח.

מגילת תורה בת 700 שנה מספרד תימכר בירושלים

במסגרת הירידה הבין־לאומי ליודאיקה במאי

ספר תורה מקודי שהעבר לגרל אלבני על ידי רבני ירושלים עם כניסתו לעיר בראש צבאו המנצח ב־1911 וכן מגילת תורה בת 700 שנה ממנוי בספרד שם היתה גנוזה מאות שנים — אלה שניים מבין אלפי הפריטים שיוצגו ויועמדו למכירה, בירידה ירושלים הבין־לאומי ה־ראשון ליודאיקה (תשמשי קדושה יהודיים) שיתקיים ב־חודש מאי הקרוב.

הירידה מאורגן על ידי המרכז לאדועים ירושלים, בהנ־הלת מנהל ירידה הספרים הבין־לאומי ואב בידגה. לדבריה, צפויים עשרות בעלי גלריות נודעות, אוצרי מוזיאונים, יצדגים, אספנים וסוחרים — ממערב אירופה, מארה"ב ומישראל. בולסת מהתפתחות חבדת סותבי"ס לסחר ע־תיקות, אשר תסיס אדצה תוך אמצעי במתן קפדניים. פריטים שיועמדו למכירה באידוע. למעלה משיים המצר־נים יביאו ממיסבר הציירה היהודית לדוחתית מכירה פומ־בית מחדת תצרך עם נעלת הירידה.

משרד התעשיה והמסחר

מכרז מס' 659 בתיבד

רכישת או שכירת

מכולות להובלת גרעינים בצובד

מינהל הסחר הממשלתי מזמין הצעות מספקים למכור או להשכיר למינהל 16 מכולות (20 רגל) להובלת גרעינים בצובד ברכבת ובמשאית.

את תנאי המכרז, הטפסים להגשת הצעות ההברים נוספים ניתן לקבל מדי יום בשעות 8.30—14.30 אצל גב' אתי יגן בחדר מס' 2 קומה א' טל: 02-638431 במינהל הסחר הבינלאומי, רח' קרן ה־יסוד 38, ירושלים.

את הצעות יש להמור בעטפה סגורה בהיבת הכרזים בחדר מס' 8 במינהל הסחר הבינלאומי, רח' קרן היסוד 38, ירושלים עד יום א' 6.4.86 שעה 10.00.

המינהל אינו מתחייב לקבל את הצעה הזולה ביותר או הצעה כלשהי.

מאיר יניב
מנהל מינהל הסחר הבינלאומי

הועדה המקומית להבנין ולבניה — נס־ציונה
הודעה לפי סעיף 149 (1)
לחוק התכנון והבניה
תשכ"ה—1965

ניתנת בזאת הודעה כי הוגשה לועדה המקומית להבנין ולבניה נס־ציונה בקשה להוקלה באחוזי בניה בחלקה 150 בגוש 3850.

החלקה נמצאת באיזור כגורים א/1 שבו מותר לבנות בהתאם ל־תכנית המיתאר גמ/1/1 בשתי קו־מות 30%, בבקשים להתיר בניה של 30.6% בשתי קומות.

לכל מי שיש התנגדות מאיזו סיבה שהיא לבקשה הנ"ל, יואיל להגישה לועדה המקומית להבנין ולבניה בתוך מיצר של 15 יום החל מיום פרסום הודעה זו. לא־חר מיצר זה תובא כל התנגדות שתוגש כנ"ל לדיון בועדה המקו־מית לתכנון ולבניה והיא תחליט בנדון.

ניסן קרופסקי,
יו"ר הועדה המקומית
להבנון ולבניה

הועדה המקומית לתכנון ובניה מרחב תכנון מקומי ראשל"צ
תאריך: 12.3.86
הודעה לפי סעיף 149(1) לחוק התכנון והבניה תשכ"ה—1965

ניתנת בזאת הודעה כי הוגשה לועדה המקומית לתכנון ולבניה ראשל"צ, בקשה למתן הקלות לי חלקה 44 בגוש 3929 רחוב פייב־רן מס' 11. לפי תכנית מתאר/ תכנית כפורסה, נמצאת החלקה הנ"ל באיזור ד' בבניה של בית בשותף בן 5 קומות על עמודים.

בקשת בעלי החלקה: — הקלה של 10% לקו בניין צדדי לתוכ־פת 2 מרפסות לצורך סיכות.

לכל מי שיש התנגדות מאיזו סיבה שהיא לבקשה הנ"ל יואיל להגישה לועדה המקומית הנ"ל בתוך מיצר של 15 יום. לא־חר מיום פרסום הודעה זו. באם לא תתקבל כל התנגדות בתקופה הנ"ל, תובא הבקשה ל־אישור.

מ. ניצן
יו"ר הועדה המקומית
לתכנון ובניה ראשל"צ

היצעים כבדים בשוק המניות

מאת חדוה בר

על אדיר של היצעים שטף אתמול את כל אפיקי ההשקעה בשוק ההון. זואת בעקבות הכחשות שאינן חד משמעיות בתב12בה לפרסומים בנושא המס על הבורסה.

ציבור המשקיעים לא אהב, בלשון המעטה, את הצהרת ראש הממשלה לפיה אין לראות בהצעת המס על הבורסה כעובדה מוגמרת, ולפיכך חדרו היצעים לכל אפיק ההשקעה בשוק ההון, בהיקף כספי שלא היה כדוגמתו בשנים האחרונות כ־50 מיליון דולר.

מיוחדות גדולים מסרבה

עיקר ההיצעים הוזרמו למערכת קרנות הנאמנות. קרנות הנאמנות המשקיעות במניות סבלו מפדיונות בהיקף כספי של כ־30 מיליון דולר, בעוד שקרנות הנאמנות הסולידיות סבלו מפדיונות בהיקף מצומצם יחסית של כ־4 מיליון דולר.

כמניות הבנקים שב„המדר" נרשמו היצעים בהיקף כספי של 10 מיליון דולר. שערי של המניות השונות ירדו בין 3 ל־3.5 אחוזים והתשואה הדולרית כהן נקבעה ברמה של 13 עד 13.5 אחוזים.

היצעים גם בצמודים

כשוק הצמודים נרשמו היצעים של 14 מיליון ש"ח. מתוכם כ־8 מיליון ש"ח לאגרות החוב המדדיות והיתרה באגרות הדולריות. באגרות החוב המדדיות נרשמו ירידות שערים מתונות של 0.5% בעוד שבאגרות החוב הדולריות נרשמו ירידות שערים עד 3% באגרות מסוג „גלבע" וירידות שערים עד 1.5% באגרות „רמון".

במניות השוק החופשי נרשמו היצעים כבדים במיוחד. היקף ההיצע היה לעיתים בשעור של 10% ויותר מהון המניות המונפק של החברות והיה ברור ששערן של מניות כאלו יירשם כ„מוכרים בלבד".

דמגוגיה פוליטית

חבר כנסת – דן תיכון, ביקר אתמול באולמות המסחר בבורסה בת"א. בהתיחסו להצהרות בעניין המס, שהכיאו לגל המימושים בבורסה אמר: „הדמגוגיה הסוציאליסטית חוגגת עמך" מוכר והעשירים קונים. מי שרצה להגן על עמך" כעניין אגרת חינוך וגימלאים, משית דוחקא את הנפך".

„מוכרים בלבד"

רישום שערן של מרבית המניות בהצהרת בבורסה ב„מוכרים בלבד", היה בולקו מכוון.

עד כמה שהדבר נשמע אבסורדי, נרמה שמחירי הבורסה היו מעוניינים אתמול לרישום שערים ב„מוכרים בלבד" זואת כדי שהדרג הפוליטי יבין עד כמה רגישים שוקי הון בישראל.

יצירת שערי „שוכרים בלבד" היתה הן באמצעות הורמת היצעים גדולים במיחד למניות השונות והן מאמצעות „אי דיבור" במהלך המסחר, כך ששערים ירדו באופן מיידי לרמה הנמוכה ב־10% מהשער האחרון, ואז נקבעו כ„מוכרים בלבד" בירידה של 5%.

למרות אחידות „המוכרים בלבד" במספר מניות נעדך אתמול מסחר בפועל. בלטו מניות „עם המלה" בהן נרשם עודף היצע נטו של 22 אלף ע"נ – כלומר כ־3 מיליון ש"ח במונחים כספיים. שערן ירד ב־10% בתמורה כספית של כ־1.5 מיליון ש"ח. מבין „מניות הדגל" של קופת־עם יש לציין גם את מניות „פולגת" 1 בהן ניקלט היצע מידדית שער של 10%. מחזור העסקות בהן הסתכם ב־2.3 אלף ע"נ.

במרבית מניות קבוצת „בטוחה" נעדך אתמול מסחר בפועל. מניות „ארדש" ירדו ב־5.4%, מניות „כלל־סחר" ירדו ב־5.3% מניות „אי־פי" ירדו ב־5.5% ו„תעשיות מודל" ירדו ב־0.6% בלבד.

יצוין שבמניות שהוחכרו לעיל נרשמו עדפי היצע בהיקף ביתני עיר קמן. למניות „אזורים" ו„כלל תעשיות" נרשם שער של „מוכרים בלבד". במניות „ישפרו" נקלט היצע של 10.9 אלף ע"נ ללא שינוי בשער זואת בעקבות השמועות שיש גורם המעוניין לקחת את השליטה בחברה.

יצוין שלכל המניות „הבבוחות" כ־25 במספר, הסתכמו היצעים ב־16 מיליון דולר.

מה צפוי

בין כותלי הבורסה עדיין מצפים, או רוצים להאמין שראש הממשלה יצא בהכרזה חד משמעית בנושא המס. הצהרה כזאת עשויה להרגיע במידה רבה את שוק המניות אם כי הנזק כבר נגרם, ופגע במיחד במשקיעים חדשים, שרק לאחרונה התפתו לחזור ולהשקיע בבורסה.

שערי המניות

בנקים מסחריים

שאינם בהסדר הקצבה

אר.ה.ה. ש	14400	93.0	-1600	-10.0	-140
הסכמת 0.1	1040	תב	18747	-116	-10.0	-32396
הסכמת א 0.5	839	תב	9532	+76	+10.0	+4350
בנק סמכות אש"ב	700	תב	8920	-73	-9.4	-25315
כללי לא בהסדר	28980	תב	211	-3220	-10.0	-877
בנק צמ' אמרק 1.				--- הפסקת מסחר ---	
בנק צמ' אמרק 5.				--- הפסקת מסחר ---	
בנק צמ' אמ אש				--- הפסקת מסחר ---	
דגות א 1.0				--- הפסקת מסחר ---	
דגות 5.0				--- הפסקת מסחר ---	
הבינלאומי 5.0	3420	מז		-180	-5.0	-39176
פ.ב.י. 0.5	3268	מז		-172	-5.0	-50774

בחלים בהסדר הקצבה

אידיבי רא 100.0	77500	758	-2660	-3.3	-2292	
אידיבי ב 100.0	81900	1.0	-100	-1.1	-2.0	
אידיבי בב 2.0א	494000		-4108	-.8	-1.0	
אגד 0.1	58000	302	-2000	-3.3	-865	
דיסקונט ב	100200	2.0	-2500	-2.4	-130	
דיסקונט א	99100	515	-3300	-3.2	-4749	
דיסקונט שה ב	11750	25.0	11750	-1.3	-150	-25.0
המזרחי ש	31800	2287	-1200	-3.6	-6101	
המזרחי ב	32550	160	-920	-2.8	-900	
המזרחי שה 9	14960	56.0	-150	-1.0	-65.0	
השקעים מכר	120000	2.4			-4.0	
השקעים ש	52630	1486	-1660	-3.1	-3515	
השקעים ב	52830	624	-1500	-2.8	-2151	
כללי א 0.1	135750	25.0	-4200	-5.0	-132	
כללי אש 9	133320					
כללי שה 5	99500	5.0	-7000	-6.6	-5.0	
כללי שה 7	6580	80.0			+81.0	
כלל 100.0	33750	3475	-900	-2.6	-11030	
כלל שה 9	46000	11.0	-1280	-2.7	-13.0	
כלל שה 11	12700	512	-400	-3.1	-708	
מימון המר 1.0	45600	1.0	-2400	-5.0	-1.0	
מימון המר 5.0	25619	2.0	-1		-2.0	

בנקים למשכנתאות

ארגים 0.1	4988	מז	-262	-5.0	-753	
לאומי משכנתא ש	3720	מז	-196	-5.0	-3115	
לאומי משכנתא מ	5771	מז	-199	-5.0	-1058	
כרמל ש	3430	מז	-180	-5.0	-340	
כרמל שה 1	2521		30.0	-126	-4.8	-30.0
בנין ב' 5.0	5082	מז	-258	-5.0	-785	
פת משכ ש	931	מז	-49	-5.0	-12970	
משכן ב ש	1871	מז	-99	-5.0	-2500	
עמשכנתא 0.1	4747	תב	-528	-10.0	-2360	
סמחות מסחר מ	12635	מז	-665	-5.0	-125	
סמחות רג ש	10925	מז	-575	-5.0	-468	
סמחות שה 1	7000		6.0		+6.0	
סמחות שה 2	3451		139	-49	-1.4	-239
יעמוד 0.1	750	מז		-40	-5.1	-2094
יעמוד 5.0	399	מז		-21	-5.0	-3057
מידב 1.0	2265	תב	2518	-252	-10.0	-4455

מוסדות מימון

שלמון א ש	351	מז		-19	-5.1	-64147
התעלאות מסחר א	33000		20.0	+1320	+4.2	+14.5
התעלאות מסחר ג	139900					
לאומי תעשיה א ש	4312	מז		-238	-5.0	-2238
פתוח תעשיה מסחר	51399					
פת תעש בב ג	560700					
פת תעש בב גג	211000					
פת תעש בב גגג	216000					-2.0
פת תעש בב ד	208600					+3.0
פת תעש בב דד	63792					
מרכז קבלנים 5.0	659	מז		-35	-5.0	-12910
תיירות-נכ	166100					
כלל ליסינג 0.1א	7650	תב	373	-850	-10.0	-453
כלל ליסינג 0.5ב	2871	תב	505	-319	-10.0	-404
כלל ליסינג אג"ח	10600		25.0			-29.0

ביטוח

אורט 0.1	3330	תב	772	-200	-5.4	-1023
אדרה א 0.5	2650	תב	2194	-150	-5.4	-2835
בטוח משנה 0.1	724	מז		-38	-5.0	-1880
בטוח משנה 0.3	282	מז		-15	-5.1	-3622
הדר 1.0	1691	מז		-99	-5.0	-3683
הדר 5.0	883	מז		-47	-5.1	-11934
המגה ש	2655	מז		-140	-5.0	-51357
הפניקס 0.1	1125	מז	1650	-125	-10.0	-2017
הפניקס 0.5	737	מז		-39	-5.0	-4724
המשכיר-ראול 1.0	5346	תב	152	-594	-10.0	-587
המשכיר-ראול 5.0	2106	מז	527	-234	-10.0	-1777
יהדיה 0.1				--- הפסקת מסחר ---		
יהדיה 0.5				--- הפסקת מסחר ---		
מגדור 1.0	6318	מז		-352	-5.0	-157
מגדור 5.0	2565	מז		-135	-5.0	-497
מהר 3 1.0	3536	תב	417	-395	-10.0	-752
סקוריטס 0.1	2280	תב	3131	-250	-8.8	-7564
אזר ש	1306	מז		-69	-5.0	-3542
ציון החזקות 1.0	12100	תב	9.0	-1000	-7.6	-35.0
ציון החזקות 5.0	2295	מז	395	-255	-10.0	-395

מסחר ושרותים

מסחר

אינטרנאבא 1.0	5100	תב	38.0	-200	-6.1	-308
אינטרנאבא 5.0	1007	מז		-55	-5.0	-977
אינטרנאבא אש 1	491	תב	1125	-80	-14.0	-1672
מאיר עזרא 1.0	4256	מז		-224	-5.0	-597
מאיר עזרא אש 1	3896	מז		-224	-5.4	-389
סחה 1.0				--- הפסקת מסחר ---		
סחה 5.0				--- הפסקת מסחר ---		
בלל סוד 1.0	3481	תב	875	-194	-5.3	-1752
קיסטל 1.0	2820	תב	286	-250	-8.1	-522

שערי קרנות נאמנות

שם הקרן	ביחידה	תאריך הדיווח	שם הקרן	ביחידה	תאריך הדיווח
אב	5568.05	5517.70	לפיד	8216.47	806.36
אבוקה	23854.40	23622.76	לקם	1386.95	1559.00
אביב	------	------	לשם	732.97	718.50
אגוז	1134.37	1112.14	מבטיח	903.82	057.79
אריד	1222.37	1198.09	מבטח	2578.00	2553.4
אדום	1386.67	1360.14	מגד	196.02	193.21
אמיר	1440.20	1411.61	מגוון	2597.90	2377.3
אד	405.24	396.76	מגל	568.34	557.47
אורון	522.22	513.69	מדר	1012.80	998.90
אדיל	19175.21	18939.23	מדרן	560.62	558.04
אוזן	8833.75	8662.80	מטמ	------	------
אייל	2770.34	2716.21	מיטב	787.97	694.52
איילת	3697.58	5616.22	מעוף	2725.28	2672.60
אירס	3911.92	3827.16	מערן	638.94	626.64
איתן	536.38	525.25	מקשה	765.49	750.42
אלון	7694.55	7532.92	מרגלית	882.37	865.55
אלטגר	557.87	546.92	מרום	890.64	873.46
אמ	568.38	557.44	נמה	19559.75	19069.50
אש	110.59	108.16	נטיף	537.88	527.54
אשל	488.12	478.63	נטע	337.41	333.71
אתרנ	1088.15	1077.47	ניל	------	------
בדלה	1451.61	1423.65	סהרון	374.60	367.23
בדש	5467.04	5360.19	סגולה	114.50	112.21
ברק	5622.17	5509.51	סלע	759.30	744.28
ברשת	755.96	721.49	סנונית	524.99	514.70
גביש	1059.28	1018.92	סעד	573.08	562.63
גבע	788.85	777.03	ספיר	524.50	521.89
גדן	532.97	522.56	עידיף	583.95	573.35
גיא	7208.45	7096.58	עידית	1495.01	1463.85
גיל	1993.39	1955.66	עיר	5301.06	5224.36
גלית	480.56	476.45	עמבר	1171.75	1145.30
דובדבן	1474.45	1459.81	ענת	1915.98	1898.99
דוכסן	503.07	495.27	עפרוני	509.47	498.26
דולב	1140.45	1116.25	ערמון	304.88	298.94
דורון	1173.26	1150.36	פיא	1118.32	1096.47
הזנן	211.91	207.81	פנר	528.97	518.54
זליה	349.09	342.22	צופית	489.80	480.21
דרור	3071.01	3013.97	צמיד	790.60	773.38
דקל	3751.16	3657.79	צמיחה	5648.55	5567.61
הים	25512.94	25277.28	צמרת	1432.75	1405.60
ודר	374.65	367.27	קלע	1548.95	1341.19
הבנין	2840.62	2286.41	רוביה	14920.24	14796.81
יהב	14860.31	14639.39	רקפת	458.20	449.10
יוד	14142.85	13933.03	רשף	629.85	616.29
יומיר	562.11	551.55	שכים	594.22	582.62
ותקות	129.91	127.88	שחם	011.97	794.85
ולשיפין	104.05	103.5	שידה	28634.56	28081.30
ולמיש	538.44	327.79	שמיר	63528.64	62278.21
זהר	103.82	102.61	שנהב	464.15	459.72
שוגר	1134.95	1108.45	שסק	15081.39	14717.47
טל	3817.70	3765.38	שקד	640.18	627.37
יבול	593.37	581.82	תאנה	1697.61	1681.31
יהלום	1341.32	1515.81	תבור	709.72	699.50
ישפודות	------	------	תדהר	5204.35	5178.41
ישרה	519.20	507.80	תאילה	98.98	96.81
מיכב	648.95	636.44	תירוש	573.52	570.3
מקל	118.36	116.05	תמר	1042.22	1021.83
מלגית	382.97	575.45	תעזה	1014.94	1007.44
נאמנית	601.35	595.30	תרשיש	1207.90	1184.21
נרשל	112.36	110.90	תשרי	355.41	350.29
סגר	847.01	836.47			
לתי	3151.69	3075.01			
למשקיע	90297.67	88536.40			

מתכת ומוצריה

אקסמן 5.0	1477	מז		-78	-5.0	-1764
אורדן 10.0	9890	מז		-520	-5.0	-2447
אורדן 50.0	8548	מז		-450	-5.0	-638
כבלים ש	13562	מז		-703	-5.0	-126
התמוך 1.0	8460	תב	104	-940	-10.0	-104
התמוך 5.0	5022	תב	726	-558	-10.0	-751
קשמאות מז 1.0	949	מז		-50	-5.0	-29828
קשמאות מז 5.0	664	מז		-35	-5.0	-5151
מרגן 1.0	555	מז		-29	-5.0	-4204
מרגן אש א	491	מז		-29	-5.6	-1285
מתכת מרום 1.0	1960	מז		-105	-5.0	-1520
מתכת מרום אש 1	850	תב	996	-93	-9.9	-2900
כבלי צין 1.0	1991	מז		-105	-5.0	-6209
כבלי צין 5.0	827	מז		-44	-5.1	-29146
כבלי צין אשב	611	תב	1631	-152	-19.9	-5996
קיסרי 1.0	719	מז		-38	-5.0	-6745
קיסרי 5.0	356	מז		-19	-5.1	-19036
בחשמן 0.1	13639	תב	30.0	-1186	-8.0	-75.0
בחשמן 0.5	5300	תב	105	-559	-6.3	-216
עדי 5.0	1693	מז		-89	-5.0	-7266
פקי פלדה 1.0	5301	מז		-279	-5.0	-420
קיבוץ 1.0	912	מז		-48	-5.0	-7935
קיבוץ 5.0	580	מז		-30	-4.9	-15877
קליל 1.0	2705	מז		-145	-5.0	-748
קליל 5.0	1482	מז		-78	-5.0	-2603
שלהת 5.0	1710	מז		-90	-5.0	-2399
תעשיות לבש 1.0	988	מז		-52	-5.0	-5190
תעשיות לבש 5.0	513	מז		-27	-5.0	-6894

חשמל, אלקטרוניקה ואופטיקה

אלביט 5.0	380700	תב	242	-42300	-10.0	-400
אלק 0.1	3790	מז		-200	-5.0	-435
אלק 0.25 ש	2249	מז		-118	-5.0	-2238
אלק 0.25 מ	2561	מז		-135	-5.0	-566
אלקטרה 0.1	12500		31.0	-200	-1.6	-56.0
אלקטרה א 0.5	6273	תב	412	-697	-10.0	-1289
אלדן 0.1	352500		93.0			-22.0
אית 1.0	27455	מז		-1445	-5.0	-966
כלל תעש אלקטרו	2532	מז		-133	-5.0	-27056
מפקטרוניקס 1.0	1824	מז		-96	-5.0	-8826
מפקטרוניקס 5.0	1130	מז		-60	-5.0	-11193
מיקרוטרנ 1.0	1709	מז		-90	-5.0	-5515
מיקרוטרנ 5.0	826	מז		-44	-5.1	-10095
ציקלון 1.0	3870	תב	198	-450	-10.0	-922
ציקלון 5.0	2631	מז		-139	-5.0	-2168
קצנסין אדלר 1.	5175	מז		-167	-5.0	-530
קצנסין אדלר 3.	1836	תב	280	-204	-10.0	-455
תאנת 1.0	3448	מז		-182	-5.0	-1299
תאנת 5.0	1634	מז		-86	-5.0	-13455
תאנת אש 1	12239	תב	101	-1761	-10.0	-249
תראה 1.0	4887	תב	774	-543	-10.0	-1059

מוצרי בניה

אי.ב.בלל בנין.1	4277	תב	438	-250	-5.5	-819
אלקל 5.0	5415	מז		-285	-5.0	-425
אפקסטיין 1.0	1318	תב	2527	-147	-10.0	-4761
אפקסטיין 5.0	1093	תב	864	-122	-10.0	-2393
בסון תדיר 1.0	10985	תב	53.9	-1215	-10.0	-73.9
בסון תדיר 5.0				--- הפסקת מסחר ---		
בר-סון 1.0	2662	מז		-140	-5.0	-47.0
בר-סון 5.0	650	מז		-35	-5.1	-1120
המסלול 1.0				--- הפסקת מסחר ---		
המסלול 5.0				--- הפסקת מסחר ---		
מרקמאסטס 1.0	6624	תב	12.6	-736	-10.0	-55.4
מרקמאסטס 5.0	1729	מז		-91	-5.0	-1097
מ.ל.ב. 1.0	1178	מז		-62	-5.0	-1310
מ.ל.ב. 5.0	558 *		1482	+6	+1.1	+215

* ביצוע חלקי 90.30%

מודל השק בתעש	3240		1204	-20	-.6	-676
מוטאיקה ולמסן 1	12287	תב	20.0	+1117	+10.0	+40.0
מוטאיקה ולמסן 5	6964		10.0	-200	-2.8	-10.0

כימיה, גומי ופלסטיק

אגן 5.0	16625	מז		-873	-5.0	-502
אליאנס ב 200.0	1073	מז		-57	-5.0	-1954
גל תעשיות 1.0	6660	תב	367	-740	-10.0	-364
גל תעשיות 5.0	3390	תב	417	-180	-5.0	-1025
דיסקמי 1.0	5154	מז		-165	-5.0	-1552
דשנים 0.1	9758		55.0			+6.0
דשנים 5.0	3610	מז		-190	-5.0	-4126
חיפה כימיקל 10.0	822	מז		-43	-5.0	-67424
טכע ש	49875	מז		-2625	-5.0	-863
טכע אש 4	45300	תב	30.0	-5250	-10.0	-51.0
ליפסקי 1.0	1501	מז		-79	-5.0	-4560
ים המלח 0.1	12519	תב	11832	-1391	-10.0	-21908
פטרוכימיים 10.0	316	תב	69626	-35	-10.0	-112802
מקסיה 1.0	4544	תב	401	-505	-10.0	-472
מקסיה 5.0	1911	תב	1140	-212	-10.0	-1880
נקה כמיקל 1.0	3420	מז		-180	-5.0	-467
סנו 1.0	7051	מז		-370	-5.0	-992
סנו 5.0	4750	מז		-250	-5.0	-1906
קדם כימיקל 1.0	4700	תב	140	-300	-6.0	-67.0
ת.ב.ל. 1.0	1629	מז		-85	-5.0	-1021
קצה. 5.0	870	מז		-46	-5.0	-992
תיא 5.0	4230	תב	152	-470	-10.0	-159
פרטוארום 10.0	9211	מז		-485	-5.0	-398
תרו א 5.0	3184	מז		-167	-5.0	-1140

עץ ומוצריו, נייר ודפוס

דפרון 1.0	3627	תב	25.0	-405	-10.0	-59.0
דפרון 5.0	1979	תב	53.0	-220	-10.0	-153
תבת.ל. 1.0	2565	מז		-135	-5.0	-766
תבת.ל. אש 1	2268	תב	314	-252	-10.0	-548
יאה 1.0	3969	תב	188	-441	-10.0	-458
לבדי אשקלון 1.	439	מז		-23	-5.0	-29490
לביראשקלון אש	681	מז		-46	-6.3	-3829
מולם ב 0.5	25725	מז		-1350	-5.0	-116
מפעלי ניר 10.0	162925	מז		-8575	-5.0	-664
סקוריה 1.0	1800	מז		-95	-5.0	-1209
רים 0.1	2803	תב	486	-312	-10.0	-992
רים 0.4	1660	תב	705	-185	-10.0	-1608
תעל ב 0.2	10978			-578	-5.0	-782

תעשיות שונות

אלומית 1.0	3051	תב	150	-339	-10.0	-401
אלומית 5.0	2100	תב	172	-234	-10.0	-620
אמרין 1.0	2572	מז		-135	-5.0	-1354
אמרין 5.0	1360	מז		-71	-5.0	-5452
אמרין אש א	620	תב	368	-80	-11.4	-649
חמישה יח 1.0	7980	מז		-420	-5.0	-367
דיקה 1.0	5652	מז		-298	-5.0	-457
דיקה 5.0	2438	מז		-128	-5.0	-675
הבמולק 1.0	6318	מז		-332	-5.0	-961
הבמולק 5.0	5063	תב	807	-340	-10.0	-757

השקעות תעשיה

מרכזית 0.1	5623	תב	1994	-625	-10.0	-3807
כור בב 1.0	4681000		1.0	-19000	-10.0	-4.4
כלל תעשיות 1.0	1455	מז		-77	-5.0	-212919
מאגרי מכונולוגיה	488	מז		-25	-4.9	-26747
מאגרי סכונולוגיה אש 1	375	מז		-25	-6.3	-15746

חברות להשקעה

השקעה ואחזקות

אוניקר ש	4665	מז		-245	-5.0	-2366
אידיבי פתוח 2.0	3564	מז		-166	-4.5	-47540
איקוקה 0.1	1403	מז		-74	-5.0	-1920
איקוקה 0.3	703	מז		-37	-5.0	-3445
אלגר ש	5122		716	-220	-4.1	-528
אלגר מ	5292	תב	336	-588	-10.0	-380
אלדן ש	2535	מז		-133	-5.0	-14790
אלדן מ	2897	מז		-153	-5.0	-2731
אמישר גב' 1.0				--- הפסקת מסחר ---		

מקדח ומחרטות

אמנון 1.0	2100	תב	172	-234	-10.0	-620
אמנון 5.0	2572	מז		-135	-5.0	-1354
מחלת 1.0	1360	מז		-71	-5.0	-5452
חברה לישראל 1.0	5456	תב	1070	-606	-10.0	-1429
חברה לישראל 5.0	5106	תב	1138	-200	-6.1	-2272
חלמון 0.1	60300	תב	3.8	-6700	-10.0	-5.2
חלמון 1.0 ש	18810	מז		-990	-5.0	-161
אמנא א 0.5	8170	מז		-430	-5.0	-929
פועלים השק ש	3914	מז		-206	-5.0	-12112
לאומי השק 0.1	4615	מז		-245	-5.0	-4941
דיסקונט השק ש	2128	מז		-112	-5.0	-85460
מזרחי השק ש	13680	מז		-720	-5.0	-1118
מזר השק אגח 124	12100		19.0			-19.0
חיזון 1.0	1871	מז		-98	-5.0	-807
חיזון 5.0	656	מז		-34	-5.1	-54712
יצוא ש	8173	מז		-430	-5.0	-2356
יזמן א 1.0	2315	מז		-122	-5.0	-1635
כלל ישראל 10.0	2432	מז		-128	-5.0	-24156
כלל ישראל 50.0	1667	מז		-88	-5.0	-5274
לגיעל 0.1	7790	מז		-410	-5.0	-172
לגיעל 0.5	2261	מז		-119	-5.0	-1301
מגוד 0.1	568	מז		-30	-5.0	-6763
מגוד א 0.5	371	מז		-20	-5.1	-5973
בבה						
עזה השק ב 0.1	2343	מז		-124	-5.0	-1296
עזה השק ג 0.3	1096	מז		-58	-5.0	-2418
מז השק ש	15928	מז		-838	-5.0	-2080
פבה א 0.1	9614	מז		-506	-5.0	-2255
פמה 0.5	4185	מז		-220	-5.0	-5393
פרוץ ב 2.5	2131	מז		-112	-5.0	-9141
שחל (אריה) 1.0				--- הפסקת מסחר ---		
שחל (אריה) מאוחד ב				--- הפסקת מסחר ---		

מחשבים ושרותי מחשב

דשה מיכון 1.0	2509	מז		-132	-5.0	-1503
ת.י.ל.ן. 1.0	12350	מז		-650	-5.0	-274
יקנו 1.0	3571	מז		-167	-4.5	-935
יקנו אש 1	3196	מז		-147	-4.4	-695
כלל מחשבים 1.0	3734	תב	564	-417	-10.0	-772
מ.ל.ל. 1.0				--- הפסקת מסחר ---		
מ.ל.ל. 5.0				--- הפסקת מסחר ---		
משוב מחשבים 1.0						
ניקוד מחשבים 1.	4745	מז		-250	-5.0	-309
ניקוד מחשבים 3.	2812	מז		-148	-5.0	-945
תים מחשבים 1.0	1549	מז		-81	-5.0	-3167
תים מחשב אגח 1	14770	תב	14.0	-1630	-9.9	-85.0

מקרקעין ופיתוח

נדל"ן ביטוי ופיתוח

אברהם ביטוי 1.0	510	מז		-27	-5.0	-9724
אברהם ביטוי 5.0	457	מז		-25	-5.0	-10163
אדן מבנים 1.0	670	מז		-35	-5.0	-8299
אדן מבנים 5.0	338	מז		-17	-4.9	-17667
אילון 1.0	3610	מז		-190	-5.0	-18690
אילון 5.0	1093	מז		-58	-5.0	-11014
אילון אש 1	1027	מז		-58	-5.4	-1165
אל-רוב 1.0	2257	תב	1252	-231	-10.0	-1342
אל-רוב 5.0	2096	תב	111	-233	-10.0	-101
אמנים 1.0	1496	מז		-79	-5.0	-162
אמנים אש 1	1259		62.0	-66	-5.1	-133
אפריקה 1.0	38000	מז		-2000	-5.0	-1745
אפריקה 5.0	25920	תב	1381	-2880	-10.0	-2494
אדים 1.0	943	מז		-50	-5.0	-2861
אילון 1.0	2019	מז		-106	-5.0	-5254
אילון 3.0	1140	מז		-60	-5.0	-9686
בן-יקר נת 1.0	2679	מז		-141	-5.0	-386
בנוביץ 1.0	4418	מז		-232	-5.0	-2994
בנוביץ 5.0	2817	מז		-148	-5.0	-5870
דנקנר 1.0	3230	מז		-170	-5.0	-2265
דרקר 1.0	487	מז		-26	-5.1	-9546
דרקר 5.0	343	מז		-18	-5.0	-3726
דרקר אש 1	200	תב	1879	-40	-16.7	-10114
דרעי 1.0	4005	תב	119	-445	-10.0	-139
דרעי 5.0	2160	תב	328	-240	-10.0	-358
הל.ב. 0.1				--- ה

התנהגות חריגה ומוזרה

מאת דרור שרביט

תמיהות רבות עולות מהארדעים האחרונים סביב ההצעות למיסוי רווחים או עיסקות בבורסה לנירות ערך, אך דומה שהתנהגות הבורסה והתבטאויות מנכ"לה היו חריגות ומוזרות במיוחד.

מגירת המסחר בבורסה, גם לא על פי חוכמה שלאחר מעשה היתה מיותרת ומזיקה ממש כמו הדיבורים המיותרים על ההצעות למיסוי הבורסה. מעניין שהבורסה סוגרת את שעריה תמיד כאשר יש חשש להתפתחות מגמת מסחר סיטונאית שלילית – אף פעם לא כאשר המגמה היא הפוכה והרי תופעת הערד אינה בלעדית רק לכיוון אחד. מי שמשקיע בבורסה ובחיאי מי שמנהל אותה צריך להיות מודע לסיכונים הקיימים בשוק רגיש כזה והתבטאויות של פוליטיקאים הם חלק מכללי המשחק שצריכים להיות נהירים גם לניצני חברין.

הבורסה ניסקה את מגירת המסחר ליום אחד בצורך לקבל הבהרות בעקבות הפרסומים שהיו ברבר ההצעות למיל מימוי על הבורמה. ההבהרות שהתקבלו בפועל לא היו שונות כהוא זה מהפרסומים הראשונים: ראש הממשלה שמעון פרס מתלבט בין כמה אפשרויות מיסוי ומס על הבורסה והא אחד מהם, מגן שר האוצר ומשרד האוצר מתנגדים. כך הרי זה הוצג בתקשורת לפני מגירת הבורסה ולאחר מכן. מה הועילה מגירת הבורסה? היא רק הגבירה את המבוכה ויצרה בלבול נוסף בין רבדים שאמר יועצו הכלכלי של ראש הממשלה למה שאמר ראש הממשלה עצמו ובין הדברים שאמרו נציגי האוצר ומודעי שחור מתופשת הסקי בראשם.

ניצני פנה לקבל הכחשה על דבר שכלל לא נטען בתקשורת: האם החלם להטיל מיסוי על הבורסה. התשובה הרי היתה ידועה: לא היתה שום החלטה אופרטיבית. ישנה התלבטות, ישנן דיעות מנוגדות אך החלטה עדיין אין. האם העובדה שאין עריין החלטה הביאה סכר להיצעים הגדולים בנירות ערך? כך אולי חשב ניצני והבוזקרים הגדולים שבהשפעתם הוחלם לסגור את הבורסה אך בפועל רק גדלה המבוכה בשל כך.

תמורה יותר היא העובדה שמנכ"ל הבורסה מצא לנכון לצאת בהתבטאות פומבית נגד „גורמים בלתי אחראים המפיצים ידיעות בלתי בדוקות" (וכך בראיון בקול ישראל). עם כל הכבוד לפקיד ניצני הוא צריך להיזהר בלשונו כלפי גבהרים: פרט או אפילו ח"כ רמון. יכול להיות שמנכ"ל הבורסה כבר הכריע בין הדרך המועדפת לדעתו למיסוי נוסף על הבינור והוא מעדיף מס על קיצבאות דיקנה מאשר מס על הבורסה אך אין הוא יכול לשלול התלבטות בנושא, אפילו אם היא פומבית, ממי שדעתם אחרת.

הותר לבנקים להימנע מהצגת הפסד של כ־100 מיליון דולר

ההפקחת על הבנקים הוציאה הנחיות לאופן הצגת השקעות הבנקים בשלוחותיהם בחו"ל בהסברת הדו"חות הכספיים לשנת 1985 וזאת בעקבות פרסום נילוי דעה של לשכת יועי חשבון בנושא זה.

ההנחיות מבוססות על ההבחנה בין שני סוגי שלוחות:

יחידה הנחשבת באומנונומית שעיקר פעילותה היא עם גופים מחוץ לישראל לבין יחידה שאינה אומנונומית ובה עיקר הפעילות קשורה עם גופים בישראל הנחשבת למעשה בורעו ארוכה מל הבנק. הכפקחת על הבנקים התאימה את ההגדרות למערכת הבנקאות, תוך החמרה בהגדרת הממוגים לסיווג היחידות האלה, לעומת נילוי הדעת של לשכת יועי החשבון.

הבנקים ציגו בדו"חות הכספיים המותאמים לשנת 1985 את הפרשי השער על השקעותיהם בשלוחה שהיא יחידה אומנונומית רק מחשבונות ההון ואילו לגבי שלוחה, שהיא יחידה לא אומנונומית יכללו הפרשי שער אלו בדו"ח רווח והפסד.

בכל מקרה הבנקים נדרשו להציג בנפרד בדו"חות שלהם את ההשפעות הללו על הדו"חות הכספיים.

מופר „רבר" מציין בי צוחת ההצגה הנרשה של השקעות הבנקים בהו"ל תאפשר להם להנריל את הרווח המרווח בכ־100 מיליון דולר. עיקר הנרשמה לחוח צפויה בקבוצת דיסקונט וכלל.

בנק ישראל מימן פרוייקט של פלסטרו־גבת בארה"ב

מאת משה נבע

מפעל „פלסטרו גבת" של קיבוץ גבת, סיים בימים אלה פרוייקט רחב היקף להתקנת מערבות דיקוק בסרינת נידבקסיקו שבארה"ב. הפרויקט מומן מאשראי לטווח ארוך שניתן על־ידי בנק ישראל במסגרת קרנות הצמח.

מדובר במערבות השקייה בממפוף על פני שטח של 3000 דונם ידיעות ולמעלה ב־1000 דונם סרמים. מומחי „פלסטרו גבת" טיפקו לא רק מערבת השקייה אלא גם שיטת הדרכה לחקלאים האמריקאים בבחירת זני הנידולים ודרכי הנידול.

ההשקייה בממפוף מבוסת בבוסת על פסיקה אחידה על־פני שטח הנידול. גם בתנאי טופוגראפיה משתנים, וחוסכת באנרגיה ובתשומות החקלאיות.

בעל החזון בגין בקסיקו הוא חקלאי מורזוני שביקר בקיבוץ לפני בשנת־ים והתרשם משימות ההשקיה המתקדמות של המפעל ומשימות הנידול החקלאי והזיון תוילה פריקס השקייה גסיוני בשטח מצומצם. עם הצלחת השלב הנסיוני, הוזרהבו שטחי הנידול המושקים במערבות השקייה הישראליות.

לאחרונה, החמיר מומחי השקייה של המפעל גם למרינת אריזונה שבארה"ב שם התקינו מערבת השקייה מתוחכמת במסע תפחד עץ. המערבת שהתמודדה עם בעית איבות המים הידודה מבוסמת על מפסמות „קסיקי" של „פלסטרו גבת" שהיגן ממממות מוזמתות הנגעצות בשלוחות השקייה.

בעקבות הצלחת המסע באריזונה פנה ארגון החקלאים של מקסיקו למפעל בנבת בבקשה להתקין מערבות השקייה מוזמתת גם בממעים שבמקסיקו. מבירות „פלסטרו גבת", אשר גוסד לפני כ־20 שנה לאחר שנקנה במפעל לייצור צנרות פי.וי.סי. באשקלון מהברת „מנרב", הגיעו אשתקר להיקף של 12 ביליון דולר, כאשר היצוא המתכם ב־3.5 מיליון דולר.

המפעל המעסיק 120 עובדים – רובם חברי המשק – הזל לפני 10 שנים בייצור מפמפות ואבזרי השקייה מתוחכמים וקומפקטיים בגון: וסתים, דוכבים, מסנגים ועוד.

מנכ"ל המפעל אהרון לוצקי אומר כי עיקר מאמצי המחקר של „פלסטרו גבת" משקעים בפיתוח מוצרי השקייה המתאמים לדרישות החקלאים מחו"ל. כמו בן מכשיר המפעל מומחים לניהול פרויקטים של השקייה וחות חקלאיות בעניני הקלאות השונים.

מפפות המפעל פועלות ביום ב־40 ארצות שונות בעולם כגון: בנרפה, איטליה, ארה"ב, דרום אפריקה, אומטוליה וארצות מתפתחות ברוחם אמריקה ובאיים הקריביים.

בין מערבות השקייה היוחדות שהתקין המפעל: רשת מסע המגנו הגדול בעולם (6000 דונם) בפורטו ריקו והמפקת כל ציור ההשקייה לנ'מאיקה ולאיים הקריביים. בג'מאיקה יש ל„פלסטרו גבת" מפעל משותף עם אלי סיסונה ועם הממשלה המקומית לייצור צנרת מפליאתילן. כמו כן שותף „פלסטרו גבת" עם חברת „סל בעמק" (של קבוצת „ישמה") בבעלות על מפרץ ייצור של צנרת בבריכת הסוות סיסקאי שבדרום אפריקה.

ביקבצי הון/ ש. חזנבלום

א. לונדון. עיר מקלט לישראלים רבים בעניני הפיננסים שישראל „קטנה" עליהם או שהם „קמנים" על ישראל. חלקם פנו לבורסה באנגליה. מסתבר שכית הספר של הבורסה שלנו לימד אותם שיטות מסחר נאותות לגבי הבורסה בלונדון. חלקם אפילו שיכלל את הבורסה האנגלית. באנגליה חיכו מאתיים שנה עד שיניעו המומחים מישראל ויכניסו דם חדש בעורקי הבורסה האנגלית המסורתית. האנגלים מתבטסים על אמון והבנה, שים בפני ספקולנט ישראלי את הרשות לנ"ל והוא נבהל, שים בפני אותו ספקולנט כללים של אמון והבנה והוא תונג בגדול. בקיצור, בקרוב נשמע על מספר ישראלים שנמלטו מאנגליה לאחר ספקולציות בבורסה האנגלית בנוסח ימי 1982 העלידים.

ב. חקיקה. רק החברה של מיס בוזוד לחו"ל לידים הינול מרבבה רבנר ולעמיתם הוחיק ברנשטיין בלונדון. ובאן בארצנו מחליטות הרשויות השונות בתחום ני"ע להוציא חוקים והכנרות בנושא קרנות נאמנות וניהול ני"ע. אם העיתוי היה אחר ניחא, כיון שהעיתוי הינו הנוכחי אזי מהראוי לרשויות השונות לגבש ברצינות את הצעותיהן במקום לידות מהמותן בחוקת אליבי מסופש.

ג. הממשלה עומדת בקרוב לחזלן 450 מיליון דולר לצמיחה ולפיתרון בעיות בוערות במפעלים כושלים. קרטריוגים לחלוקה אין, בריקת כוראות אין, מאוגים והשקעת בעלים בשילוב במפי הממשלה אין, הצעות רציונות למבבריר עד בלי די יש ויש. עוד לא נמרו נושא זה ובוחרי שלא ברצינות מכרית הרים פרס על קרן מיוחרת לתעשיה וצמיחה ע"ס 25 מיליון דולר, מין דבר מוחר ולא ברור. כח המשימה לעידוד הצמיחה מתכנס בקרוב, יש צוות, יש רציונות, הקונגרס היהודי העולמי עיוור גם הוא. אה"ב תיתן אולי סיוע מוגדל לישראל השנה. מכל הבטחות הרציונות הללו דומני שאין יד מרכזת או מכוונת הכל בגרר אופטימיות מוחרה שבינה למציאות המרחק רב. הלוואי שאתבדה.

ד. הלמות. הוחלם למכוד תברות ממשלתיות כמו שקים, פז, כימיקלים ונוספות. ההולסן נתקבלה לפני למעלה משנה, ובביצוע רחוק מלהתקבל אז להתבצע. שר התיכנון גר יעקובי מדבר על מכירת נכסי הממשלה כמקור לניסם כסף לצמיחה. תמוה מדע ממשלה רחבה אינה מסוגלת לטפל במכירת נכסיה כראוי, אף שהקימה ועדת שרים לצורך הנושא חזו לא התבטאה ולו פעם אחת. מצחיק ומעציב.

ה. ד"ר צבי דינשטיין. שר האנרגיה משה שחל החליט למנות את דינשטיין ליו"ר ועדה שתבדוק את יעול משק הדלק במדינה. יפה. ד"ר דינשטיין סומחה ישראלי לנפש, מין מוצר ניהולי מימי ספיר, שבהם לא היה אופ"ק ולא שוק ספוט מפותה ולא סכנולוגיה הקשורה לענני בקשר בל ינתק. ראשי חברות הדלק מתנגדים למינוי של דינשטיין, הם יודעים ששינוי במשק הדלק לא יהיה אצל דינשטיין שמסורתית חושב בקריטריונים שהתאימו לפני 15 שנה לערך. אולי מהראוי לשר שחל לשקול המינוי שוב ולנסות לאתר אדם המעודכן היטב בנושא ואת מבלי לנרוע מתרומתו של דינשטיין בעבר למדינה ולמשק הדלק.

ו. נציב מס הכנסה הגה רעיון חדש לשיפור הגביה מנישומים תייבים – פניה טלפונית. לטענת הנציב פניה טלפונית לנישומים משפרת את הגביה ומגבירה את פחדי הנישום. עכשיו בואו נצייר לנו נישום פוטנציאלי. בבוקר נתפס במחסום במביש ומבוגיתו עוקלה. בצהריים בדאר קיבל הודעת נישומת עם עיקול חשבון הבנק והתראות. בערב הגיע סוף סוף הביתה כדי להרגע ואז קיבל טלפון מפקיד השומה. אחרי כל זה רוצים שהנישום עוד יגשום, מסכן.

ז. מבותרות השבוע. 1. הרב שך החליט ששעון הקיץ יבוטל, הוחסכון הכלבלי אינו נחשב לעומת צרכי הדת. עצוב. 2. בדוקר תרדי נקשר לעץ בלילה והוכה בכל חלקי גופו. קשה לדעת אם הוא תמיר ויזניק או גור ואולי סריגורא, אם הוא סתם חרדי היו מסתפקים במבנת ולא קושרים לעץ. 3. מחירי הגפט בירידה. יוזרות הממשלה צמחו פלאים כתוצאה מנס ירידת מחירי הנפט. מילא שלא יתנו לנו הנחות בדלק אבל לפחות שיעזבו אותנו עם מס לצמיחה שכן הוא מגולם הסכר במחירי הדלק. 4. שר האוצר מודיע וח"כ נדעון גדות יו"ר ריזקטוריון הפיס השלימו ביניהם ומינויו של גדות בפיס הוארך. אין ספק שעכשיו יהיה גם קצת פיס לליברלים העליזים.

„הארגז" סיפק ל„דן" אוטובוס מפרקי

הזמנת 30 אוטובוסים תחסוך 2.5 מיליון דולר במט"ח

מאת דויד מושיוב

מפעל „הארגז" מסר אתמול לקואופרטיב „דן" אוטובוס מפרקי ראשון מתוצרת המפעל. הרכבת אוטובוס כזה בישראל חוסכת כ־70,000 דולר במטבע חוץ לעומת יבואו מחו"ל. בזמן הקרוב יוזיין קואופרטיב „דן" 30 אוטובוסים מפרקים כאלה ממפעל „הארגז", דבריו מיסמקי ועסוקי לעובדי המפעל הנתון בקשיי ועסוקה.

מנכ"ל משרד התחבורה ברוך לוי מסר אתמול במסיבת עתונאים כי הוא מגיה שתוך הזמן הקרוב ביותר יסתדר נושא המימון להזמנת 30 שלדות של אוטובוסים מפרקים על ידי „דן" מהמפעל מ.א.ן. בגרמניה.

מנכ"ל „הארגז" שלמה ברכה, אמר, כי אוטובוס מפרקי מוגבר עולה 360,000 מארק ולבן יש להוסיף 17 אחוז מכס, 2 אחוזים מס גמל, 2 אחוזים רמי עמלה ועוד 3,000 דולר דמי הובלה. שלדה עולה 206,000 מארק ועל כך יש להוסיף 7 אחוזים מכס בלבד.

הזמנה של 30 אוטובוסים מפרקים אלה תחסוך למשק כ־2.5 מיליון דולר במטבע חוץ ותמפק תעסוקה לעובדי המפעל. כל הרכבה של אוטובוס כזה מספקת תעסוקה לשנה וחצי למשפחה בישראל.

בגלל ירידה בהזמנות של אוטובוסים ירדה התעסוקה במפעל „הארגז" ומספר העובדים קטן מ־440 בתקופת השיא לפני שלוש שנים לכדי 220 עובדים. כיום מרכיבים במפעל 12 אוטובוסים אחרונים של קואופרטיב „דן" מתוך הזמנה של 35 אוטובוסים ועוד 14 אוטובוסים לגורמים פרטיים. לחברת התחבורה העירונית של באר שבע ירכיבו 8 אוטובוסים אולם השלדות יגיעו לישראל רק בחודש אוגוסט.

מנכ"ל משרד התחבורה ברוך לוי אמר, כי הוא מקווה שנושא הזמנת אוטובוסים בשביל „אגד" ימצא פתרון בזמן הקרוב ואז תובטח תעסוקה למפעלי הרכבה בישראל.

ברון אינו מתנגד למס מוחרות

„כל עובד מיסים נוסף תורם 1.5 מיליון שקל להכנסות המדינה"

מאת שלמה קרמר

בל עובר גוסף לבנגנון המסים יגריל הכנסות המדינה ב־1.5 מיליון שקל, אובר הממוגה על הבנמות המדינה בארצ ישראל ברון.

בשיחה עם סופר „רבר" ציין ברון־בי אין ילו התנגרות עקרונית למס על רבדי מוחרות, אך דבר זה מחיב בדיקה מאחר ותמן דב"שלא עסקי ברעיון זה. על רקע הוכוחים שיתעוררו בדבר גוירות על נימלאים, יזלות, אגרת חנוך וכו' מדגיש הממוגה על הבנמות המדינה את הצורך בהורדת גשל הסם ולא בהעלאתו. „אנו למרנו שבנטל מס בבר בפי שקיים בארץ, מתקים נסיון תמיד להימנעות מתשלום מס", אומר ברון. במינוך הקיסקי שבמנו נובים כ־4.4 מיליארד שקל בשנה מתקיים נסיון המנעות בהיקף של כ־300 עד 400 מיליון שקל בשנה כאשר הפער בין הבהרות חלונמריות של גישומים על הבנסתם לבין תוצאת המסא ומתן עימם מגיע לכדי 80 עד 140 אחוז מהסכומים המוצהרים.

ברון מבור בי יש להשתחרר מהגישה המסרנית בנושא מספר העובדים המוטעמים בסנגנון המסים ובידם לסבר המשולם להם.

לענין מסים ודשים מציע המבונה על הבנסות המדינה לבצע את ההחלטה בדבר מס על דירות יוקרה ווילות. מס זה מתעכב על ידי מטרד הפנים מסיבות סבניות בעיקר. אין התנגרות שמס זה יוחלף בהגדלת המסים העירוניים שתיגרום לצמצום השתתפת הממשלה בתקציבי הרשויות המקומיות. „בפקיד ממשלתי אין לי התנגרות למס זה ויש לבצעו במקום לחפש מסים ודשים נוספים".

אשר להגדלת מס הנסיעות אומר ברון שמס זה לא מגריל הבנמות המדינה וממרנו היתה לצמצם את מספר היוצאים לחו"ל את ההוצאה של מסבע זר. בוחמאם. גם בענין בם על דברי מוחרות הוא מטיל ספק בהיקף ההבנסות שיתוספו למדינה בתוצאה מהסלתו ומאחר ועל פניו נראה שמס כזה יצמצם את צריכתם של מוצרי המוחרות ויביא להסמס בסבע זר ואולי גם ישפיע באופן פסיכולוגי לחיבר – אך הוא לא יגריל את ההכנסות מהברה. מס בזה עומר לדעתו בסתירה להסכמים ביגלאומיים.

אשר לסם על הבורמה: הבורמה היא חלשה – על קרטי תרנגולת לדברי, ואין להגיל היום סם על פעילותה, הדבר יפגע באמון. הציבור רווקא בתקופה סדרוש אימון כזה. המבונה על הבנסות המדינה מצביע על רוחבה בתקציב ההכנסות בסך של כ־180 מיליון שקל אשר מסרתה הראשונית היתה לשמר על רוחחות הרצוא גם על ידי ציומצם עלויות הסכר ליצאנים.

החקלאים משלמים 80 מיליון דולר עודפים בתשומות אנרגיה

המרכז החקלאי תובע להעביר הוזלות הדלק והמספוא לחקלאות

מאת דויד מושיוב

המרכז החקלאי תובע להעביר את ההוזלות במחירי הדלק לחקלאות ועל ידי כך לאפשר לענף לחסוך 80 מיליון דולר בהוצאות לתשומות.

מזכ"ל המרכז החקלאי שמחה אמף ויו"ר האגף המשקי מיכה אפרתי מסרו אתמול במסיבת עתונאים כי תשלום היתר הכולל של ענף החקלאות בגלל מחירי דלק יקרים גורם־לכך שהחקלאים משלמים 21 מיליון דולר יותר למחירי המים, 30 מיליון דולר קנבנב ישירה של דלקים וחכמים נוספים בסעיפים אחרים. כל שבוע שתוקף בלי שהממשלה מורידן את מחירי התשומות לענף החקלאות גורם להוצאה נוספת של 1.5 מיליון דולר או 6.7 מיליון דולר בחודש.

הרובדים אמרו גם שהממשלה אינה מוריזה את מחירי המספוא, אשר יורדו בשוק העולמי. הוזלה של מחירי המספוא ותאפשר לממשלה לקצץ בסובסידיות למוצרים חקלאיים מבלי לייקר את מחירי המוצרים המסובסדים. הרובדים הרגישו בי ניתן להוזיל את מחירי המספוא בשיעור 20 אחוז.

תביעה אחרת של המרכז החקלאי היא לירות ביצוא הסדר פריסת חובות החקלאים בהיקף 400 מיליון דולר, במסגרת ההבראה הכלכלית של הישובים החקלאיים בארץ.

תביעות נוספות שהעלו הרובדים במסיבת העתונאים:

- לתת ליצוא החקלאי תמריץ נוסף כשיעור 10 אחוזים לערך המכסף.
- להגריל את התקציב למחקר החקלאי לבדי 10 מיליון שקל, כאשר שליש מהסכום יתן על ידי החקלאים.
- לקבוע את מחיר הדיסה ל־200 דולר הטונה.
- להבסיס הון ומחר בהיקף מלא ובמחיר ביגלאומי לבל ענפי החקלאות לשוק המקומי וליצוא.
- לכלול באופן קבוע מובטחיה בשיעור 25 אחוז מהמחיר הסיטוני לכל התוצרת מענפי הדר.

אושר מפעל טקסטיל בנמל החופשי באשדוד

מאת שלמה קרמר

ועדת השרים לענייני כלכלה והחלטות אחרות שרים שבו ישתתפו שר החקלאות, שר הכלכלה והשר הממונה על הבנקים לתיקון אפשרויות פיתוח רעיון הנמל החופשי.

בבסיס הרעיון: מיצוי של הסכמים שיש למדינת ישראל עם השוק האירופי המשותף והסכם הסחר הפנים עם ארה"ב.

מוצרים שאינם מוגמרים ייובאו מארצות שונות בבטרה להשלים עיבודם ולשווקם לאירופה וארה"ב בעיקר. בוועדת השרים הובעה מכרה שדמי החכירה הגבוהים שגוכה רשות הנמלים ממי שמבקשים להקים מפעל בתחום הנמל החופשי, מהווים מכשלה לקידום הרעיון, וחאת על רקע פנייה של ראש עירית דימה מר אריה נגראל.

הוועדה אישרה בינתיים לחברת „אינקוטקיר" להקים מפעל „גימור בתחום הטקסטיל בנמל אשדוד.

ועדת השרים לענייני כלכלה נמ אישרה להגריל את הון המגיות הרשתו של חברת רשנים וחמרים כימיים היוצאת בהנפקה לגיס 5 דולר במסגרת תוכנית השקעה של 19 מיליון דולר, זאת לאחר שהבקשה הגישה כבר לפני 4 חודשים.

ועדת השרים בראשות השר יעקבי שהתכנסה ביום שלישי השבוע קיימה דיון קצר מדגיל הספיקה להקיף את כל חמשת הנושאים ב־45 דקות של דיון עניני. בדרך בלל מתקיימים בועדה דיונים ארוכים של שעתיים וכהם מבריעים ב־שניים שלושה נושאים בלבד.

הזמנת יצוא גדולה מצבא ארה"ב ל„רבינטקס" מבית שאן

מאת משה גבע

מפעל „רבינמקס" מבית שאן בבעלות משפחת רבינוביץ זכה במרכז ביקלאומי של הצבא האמריקאי להספקת פריטי חנור. המרחב בהסמת ציוד בסכום של 10 מיליון דולר שימופק במשך השנתיים הקרובות. היצוא יכומן בסמגרת הקצאת אשראי רגילה שניתנה על ידי בנק ישראל. הערבויות הוסדרו על ידי בשרד התעשיה והמסחר.

לצורך מילוי ההזמנה יגיים „רבינמקס" 200 עובדים נומפים, ואת בנוסף ל־300 עובדים שכבר מועסקים במפעל בבית שאן.

החברה זבתה במברז לאחר שגברה על מתחרים מקומיים חרים, ולאחר בדיקות של מומחי הצבא האמריקאי, שאישרו את קוי היצוא ואת מערכת בקרת האיכות של המפעל.

בשנה שעברה הגיע היקף המכירות של „רבינמקס" משני מפעליה – במעלה האחרונים ובבית שאן – ל־10 מיליון דולר, כאשר היצוא הסתכם ב־2.5 מיליון דולר. השנה צפוי המחזור השנתי להכפיל את עצמו ולהגיע ל־20 מיליון דולר מיליון דולר שימופק במשך השנתיים הקרובות. היצוא יכומן בסמגרת הקצאת אשראי רגילה שניתנה על ידי בנק ישראל. הערבויות הוסדרו על ידי בשרד התעשיה והמסחר.

הצליח ותלולה ביצוא נובעת מהגדלת הזמנות לסוצרים אחרונים ובבאים, הכוללים אביזרים בגוף אפודי מגן וקסדות בלימסיות שימכרו לארצות שונות.

„רבינטקס" נהנו בעבר לייצר ביחוד עבור צה"ל, אך לאחרונה קבנו הזמנות בשרד הבטחון המפעל התחיל לייצר גם תיקי נסיעות ובחודרות קלות. לקראת חג הפסח, קיבל המפעל הזמנות מוועדי עובדים, אשר יקנו את מוצרין כשי לחג.

15 מיליון דולר – מחזור מלון שרתון בתל־אביב

מאת דויד מושיוב

המחזור של מלון שרתון בתל־אביב מגיע לכ־15 מיליון דולר בשנה. המלון הוא רווחי ובמהלך השנתיים חצי האחרונות הושקע בו חיוחדים ושיפוצים ב־3.5 מיליון דולר מרווחים של המלון.

מנכ"ל מלון שרתון ריטר ניישטנרגרס, מסר כי בימים אלה הסתייים השיפוצים במלון שבמסגרתם רוחטו מחדש 350 חדרי המלון, נבנתה ברכת שחיה חדשה אשר תפחה ב־25 במארס, חודשו מסעדות, אולם הכניסה ועתה מכתייפות עבורות החידושים והשיפוצים של אולם אירועים במלון בו יחיו 250 מוזמנים.

בעקבות היוירה בתיירות באה"ב חלה ירידה בתפוסת המלון בשיעור 5 עד 10 אחוזים התפוסה כיום היא 74 אחוז.

במלון שרתון תל־אביב הוקם לאחרונה מרכז בכירות ביגלאומי לשרתון בישראל בראשו עומד דויד טולדנו, שהיה מנכ"ל מלון שרתון ירושלים.

מרכז הבכירות יהיה אחראי לשיווק ומכירות של שרתון תל־אביב ושרתון פלוה בירושלים. בן יקום את המכירות של בתי המלון של שרתון באחרי אירופה, אפריקה, המזרח הקרוב הרחוק ושאר בתי מלון בעולם.

„דבר" של היום הוא דבר חדש. המלץ עליו בפני ידידך.

הלוח הכללי – ידיעות אחרונות – הלוח הענקי ביותר – דבר

נכסים מבוקשים

- מבוקש לרכוש בית בנין בשכונת רמת־אביב, רמת־גן, בני־ברק, גבעתיים, רחובות, נס־ציונה, ראשון־לציון, חולון, בת־ים, אזור הדרום, אזור הצפון, אזור המרכז, אזור ירושלים. 03-225196, 03-225197, 03-225198, 03-225199, 03-225200.
- מבוקש לרכוש בית בנין בשכונת רמת־אביב, רמת־גן, בני־ברק, גבעתיים, רחובות, נס־ציונה, ראשון־לציון, חולון, בת־ים, אזור הדרום, אזור הצפון, אזור המרכז, אזור ירושלים. 03-225196, 03-225197, 03-225198, 03-225199, 03-225200.

נכסים מוצעים

- בבעלות אחרת שכונת ריחוק 3 חדרים, דרגה 4, גג, מרפסות רבים. 321304, 312138.
- מכרתי דירה בנמל אשדוד. 03-621888, 625771.
- מכרתי דירה בנמל אשדוד. 03-621888, 625771.
- מכרתי דירה בנמל אשדוד. 03-621888, 625771.

דירות לשכירות

- בהזדמנות אחרת שכונת ריחוק 3 חדרים, דרגה 4, גג, מרפסות רבים. 321304, 312138.
- מכרתי דירה בנמל אשדוד. 03-621888, 625771.
- מכרתי דירה בנמל אשדוד. 03-621888, 625771.
- מכרתי דירה בנמל אשדוד. 03-621888, 625771.

הצעות עבודה

- דרוש/ה מכר/ה מלוכות לבגדי האלכסון. נגיון בוגר לבגדה מלאה. 03-621888, 625771.
- מחפש פועל לחופי בגין לד גלי. 03-621888, 625771.
- דרוש/ה מכר/ה מלוכות לבגדי האלכסון. נגיון בוגר לבגדה מלאה. 03-621888, 625771.
- מחפש לעתון. 03-621888, 625771.
- דרוש/ה מכר/ה מלוכות לבגדי האלכסון. נגיון בוגר לבגדה מלאה. 03-621888, 625771.

מכוניות

- מבוקש מכונית מרצדס 200 מ"ר. 03-738707, 03-738797.
- מבוקש מכונית מרצדס 200 מ"ר. 03-738707, 03-738797.
- מבוקש מכונית מרצדס 200 מ"ר. 03-738707, 03-738797.

מצעים לתכיה

- מבוקש מכונית מרצדס 200 מ"ר. 03-738707, 03-738797.
- מבוקש מכונית מרצדס 200 מ"ר. 03-738707, 03-738797.
- מבוקש מכונית מרצדס 200 מ"ר. 03-738707, 03-738797.

חצים לקנות

- מבוקש מכונית מרצדס 200 מ"ר. 03-738707, 03-738797.
- מבוקש מכונית מרצדס 200 מ"ר. 03-738707, 03-738797.
- מבוקש מכונית מרצדס 200 מ"ר. 03-738707, 03-738797.

נקיון ואחזקה

- מבוקש מכונית מרצדס 200 מ"ר. 03-738707, 03-738797.
- מבוקש מכונית מרצדס 200 מ"ר. 03-738707, 03-738797.
- מבוקש מכונית מרצדס 200 מ"ר. 03-738707, 03-738797.

נכסים

- מבוקש מכונית מרצדס 200 מ"ר. 03-738707, 03-738797.
- מבוקש מכונית מרצדס 200 מ"ר. 03-738707, 03-738797.
- מבוקש מכונית מרצדס 200 מ"ר. 03-738707, 03-738797.

משרות קל

- מבוקש מכונית מרצדס 200 מ"ר. 03-738707, 03-738797.
- מבוקש מכונית מרצדס 200 מ"ר. 03-738707, 03-738797.
- מבוקש מכונית מרצדס 200 מ"ר. 03-738707, 03-738797.

שדכנים

- מבוקש מכונית מרצדס 200 מ"ר. 03-738707, 03-738797.
- מבוקש מכונית מרצדס 200 מ"ר. 03-738707, 03-738797.
- מבוקש מכונית מרצדס 200 מ"ר. 03-738707, 03-738797.

הוראות

- מבוקש מכונית מרצדס 200 מ"ר. 03-738707, 03-738797.
- מבוקש מכונית מרצדס 200 מ"ר. 03-738707, 03-738797.
- מבוקש מכונית מרצדס 200 מ"ר. 03-738707, 03-738797.

ריפוי והרזיה

- מבוקש מכונית מרצדס 200 מ"ר. 03-738707, 03-738797.
- מבוקש מכונית מרצדס 200 מ"ר. 03-738707, 03-738797.
- מבוקש מכונית מרצדס 200 מ"ר. 03-738707, 03-738797.

יחשלים

- מבוקש מכונית מרצדס 200 מ"ר. 03-738707, 03-738797.
- מבוקש מכונית מרצדס 200 מ"ר. 03-738707, 03-738797.
- מבוקש מכונית מרצדס 200 מ"ר. 03-738707, 03-738797.

הצעות עבודה

- מבוקש מכונית מרצדס 200 מ"ר. 03-738707, 03-738797.
- מבוקש מכונית מרצדס 200 מ"ר. 03-738707, 03-738797.
- מבוקש מכונית מרצדס 200 מ"ר. 03-738707, 03-738797.

נקיון ואחזקה

- מבוקש מכונית מרצדס 200 מ"ר. 03-738707, 03-738797.
- מבוקש מכונית מרצדס 200 מ"ר. 03-738707, 03-738797.
- מבוקש מכונית מרצדס 200 מ"ר. 03-738707, 03-738797.

נציבות שירות המדינה

משרות פנויות בשירות המדינה

היום מ' באדר ב' התשמ"ו (20.3.1986) פרסמה חוברת מכרזים פומבים (בהיתר מיוחד).

(חוברת מס' 4 ממכרז מספר 610 עד מכרז מספר 738).

החוברת כוללת משרות בתחומים הבאים: רוואים/ות, רוקחים/ות, אחים/ות, ביה"ס כיבאים/ות המקרוביולוגים/ות, מהנדסים/ות, הנדסאים/ות ומכונאים/ות, משפטנים/ות, עתונאים/ות, עובדים סוציאלים/ות, אקונומאים/ות במדעי החברה והרוח, מיתוח ואמרגלות.

החוברת נמצאת בסניפי הדואר ובלשכות המחוזיות של נציבות שירות המדינה – לציון המטרגיגים. בקבות בצרוף התנקי מממנים יש להגיש על גבי מופס מדף 2115 לאחת הלשבות המחוזיות של נציבות שירות המדינה לפי הכתובות הבאות: (שפסים ניתן להגיע ובכל סניפי הדואר): ירושלים – הקריה, רח' קפלן 3, ת.ד. 776 – 91007.

תל־אביב – הקריה, רח' קלמן מגן 10 – 61070. חיפה – רחוב חמן שוקרי 11 – 33105. באר־שבע – שכונה ד' (צפון) רח' הנדיב ת.ד. 4368 – 84170.

מדעי אחרון להגשת המקשה הוא: א' מניסן התשמ"ו (20.4.1986). לרוחאים: י"א מניסן התשמ"ו (20.4.1986).

לרשת שיווק גדולה דרושים:
1. קופאיות/ים לאזורים: תל־אביב, רמת־אביב, רמת־השרון והגלון.
2. מרכני מחוזה לאיזורים: תל־אביב, ראשון־לציון ובת־ים.
– שכר גבוה + נסיעות –
ביבר פרטים גא לפנות 8—03־240207

לשרון אינטרנשיונל
הנהרה העוסקת ביצוא, ייבוא וייצוא
דרוש
סמוכ"ל
עדיפות לדובר אנגלית בעל נסיון ביבוא ויצוא. לתיאום פגישה – מלמון: 08־450585.

מהי שלטים בע"מ
דרושים
1. מקדם מכירות בעל נסיון
2. גרפיקאית ביצועיסטית
תנאים טובים למתאימים.
לכתוב מפרט נסיון קודם ת.ד. 3514 ב. אביב מחה־תקוה.

„נשבות לתקופה בלתי־מוגבלת" מאיימים העובדים הסוציאליים

עומדים לדרוש פגישה דחופה עם קיסר כדי להתריע על שחיקת השכר והמעמד

מאת חיים ביאור,
מופר „דבר"

6,500 העובדים הסוציאליים ישבתו לתקופה בלתי־מוגבלת, אם לא יוחל קיומם מיד במשאר־מתן על תוספת שכר.

ביטיבה מתוחה של סגירות איגוד העובדים הסוציאליים, דיווחה מזכירת האיגוד, שרה דילברשטיין, על הפיגוד בשכרם של העובדים הסוציאליים לעומת מגזרי העובדים האקדמאיים. היא ציינה שכל הדירוגים האקדמאיים קיבלו שתי דרגות נוספות בשיא הסולם, גמול השתלמות וכן תוספת שכר הנעה בין ארבעה ל־12 אחוז (מסלה ר"ג).

בנקביל, זכו האקדמאים לביטול שתי הדרגות הנמוכות – לא כן העובדים הסוציאליים.

מזכירת איגוד העובדים הסוציאליים עומדת לדרוש פגישה דחופה עם מזכ"ל ההסתדרות, ישראל קיסר, כדי להתריע בפניו על מה שהגדירה ב„שחיקה בשכרו ובמעמדו של העובד הסוציאלי".

לדבריה, הכרסום בשכר עומד ביחס הפוך לגידול הדר במסלות ובעומס העבודה, עימם מתמודד העובד הסוציאלי. זאת, מאחר שבשנה האחרונה עלה בשיעור של עשרות אחוזים היקפה של אוכלוסיית הסעד, לגוכח הרעת המצב הכלכלי.

חדש בבי"ח עפולה: בדיקת דם לעובר

מאת יצחק מרידור, מופר „דבר"

בדיקה חדשה לאיתור מוקדם של מומים ומחלות העובר באמצעות דגימת־דם הנלקחת מחבל הטבור, מיושמת זה שנה במחלקת נשים וילדות בבית־חולים של קופת־חולים בעפולה.

ד"ר הנרי צוקרמן וד"ר אליעזר שלו, ממחלקת נשים וילדות בעפולה, מסרו כי מאז החלו ליישם את השיטה לפני שנה, היא הוכחה כיעילה ומבטיחה יחסית, כפי שמעידה גם מהמרכזים המעטים האחרים בעולם בהם מתנהגת. באחרונה החלו גם מרכזים נוספים בארץ ליישם את השיטה החדשה.

בדו"ח מבקר העיריה לשנת 84 — שפורסם עתה

בכיר בעיריית ב"ש הקים סככת חנייה פרטית על חשבון העיריה

מאת אמיר רוזנבלום,
מופר „דבר"

סגן מהנדס עיריית באר־שבע, ראובן סמולדו, ביצע בשם העיריה עסקה עם עצמו, במסגרתה הוקמה מבפת חנייה בשטח בית־ספר „מודיעין", שבעדה לשמש אותו משעות אחר־הצהרים והלילה ואת מנהל בית־הספר בשעות הבוקר. כך עולה מדו"ח מבקר עיריית באר־שבע לשנת 1984, שפורסם בימים אלה.

מבדיקת המבקר, אפרים פרויד, עולה כי מנהל בית־הספר התבקש על־ידי ראובן סמולדו, המתעניין מול הכניסה לסככת החנייה, לפנות אל מהנדס העיריה בבקשה "להסדיר חנייה למכונית בחלק הקדמי של בית־הספר".

מחומרי העיריה

בדו"ח צוין, כי מתוך שיקולים השמורים עימו, החליט מנהל־המהנדס העיר לממש את רצונו בתוך שטח ציבורי המצוי מול ביתו, תוך ניצול השטח והחומרים השייכים לעיריה. נוסף על כך, רתם מנהל המהנדס את מנהל בית־הספר, שנתן לעסקה את ה"דיסוי הכוזב", כאילו הוא היחס ולמען שיטתו נעשה הדבר.

"צר לנו לקבוע", אומר המבקר, "שיש באירוע הנדון סטייה מהתנהגות הולמת של עובד ציבור בכיר. סגן־המהנדס השתמש בסמכותו ובאמון שניתן לו לקידום אינטרס אישי".

המבקר מציין במסקנותיו, כי מטולדו פנה לגורמים מוסמכים לאורה, בעיריה, שאישרו מראש את פעולותיו.

סידר לוצבע

סגן סהנדס עיריית באר־שבע, ראובן מסולדו, סידר להגיב על הפרשה, ואילו ראש העיריה, אליהו נאווי, הורה להרוס את הסככה בעקבות מימצאי המבקר.

עובדי „פוספטים בנגב" שבו לעבודה

מאת אמיר רוזנבלום,
מופר „דבר"

עובדי חברת „פוספטים בנגב" חזרו אתמול לעבודה מלאה, לאחר שהושגה הסכמה מחדש לכותלי בית־המשפט בין ההנהלה לבין נציגי העובדים, על סיום יש לחדש את העבודה במפעלים בתנאי להמשך המשאומתן בין שני הצדדים.

העבודה בחברת „פוספטים בנגב" משבתת מאז יום שני בשבוע שעבר, ואילו שערי המפעלים נעולו על־ידי העובדים מיום חמישי. הדקע למיבמון בין הצדדים, שהגיע לבית־הדין האזורי לעבודה בבאר־שבע, הוא דרישת ועד העובדים לקבל „בונוס" מרווחי החברה השנה, כמקבל ביתר מפעלי „בימיקלים לישראל", והחודת הכספים שהחברה ניכתה מהעובדים שהשתתפו בעיצומים.

מנכ"ל החברה, דני יקיר, אמר אתמול, כי עד כה לא הושגה כל פשרה בין העובדים להנהלה, אולם בימים הקרובים יימשכו, לדבריו, הדיונים האינטנסיביים בין שני הצדדים על תביעות העובדים.

יקיר ציין כי השבתת החברה גרמה נזק ישיר של הפסדי מכירה, הנאמד בכחצי מיליון דולר ליום. להערכתו, שיקולל הפסדי המכירה בסהלך ימי השביתה הביא לנזק מצטבר של כ־2.5 מיליון דולר.

מגדלי הכותנה הקימו מטה חירום להצלת הענף

מגדלי הכותנה הקימו מטה חירום להצלת עוקר הכותנה, – בצמוד בהודעה לעיתונות

בשני כינוסים שהועידו אנשי המטה לשבוע הבא הם מצפים להשתתפותם של מאות חקלאים, שיתריעו על הסכנה לקיומם שלם הענף, שוקע המהכיל במגזר החקלאי, ודרישו את הצורך בקביעה מיידית וחדשה של מדיניות הממשלה כלפי הענף, מאחר שבשבועות הקרובים יחל עונת הזריעה ועל החקלאים להחליט בימים אלה אם יזרעו אם לאו. להחלטת הממשלה לגבי המדיניות שמוגדרים באדיבות.

השנה נקלטה בקיבוצים שמעבר לעליה של 52 אחוז בקליטת חברים ומשפחות חדשות נרשמה ... האחרונה בקיבוצי דמת הגולן, לעומת שנת 1984. כך עולה מדו"ח מחלקת הקליטה של התקים, שמוגדרים באדיבות.

מאת שמעון ויסס,
מופר „דבר"

עליה של 52 אחוז בקליטת חברים ומשפחות חדשות נרשמה בשנה האחרונה בקיבוצי דמת הגולן, לעומת שנת 1984. כך עולה מדו"ח מחלקת הקליטה של התקים, שמוגדרים באדיבות.

52% עלייה בקליטת חברים ומשפחות בקיבוצי הגולן

מאת שמעון ויסס,
מופר „דבר"

עליה של 52 אחוז בקליטת חברים ומשפחות חדשות נרשמה בשנה האחרונה בקיבוצי דמת הגולן, לעומת שנת 1984. כך עולה מדו"ח מחלקת הקליטה של התקים, שמוגדרים באדיבות.

השנה נקלטה בקיבוצים שמעבר איש, לא כולל ילדים, ושניים מקבוצי הגולן החמוקי וגולן בצורה בשמעותיה: עין־דיזון, שקלט 22 חברים חדשים וקיבוץ מיצר 26 חברים חדשים.

גם בקיבוצים אחרים בגולן, אורטל, אלדום, כפר חרוב ואפיק נרשמה קליטה משמעותית השנה. בקיבוצים שלקיבוצים הגולן מקנגת התקווה, כי בשנה זו יגיע מספר הנקלטים ל־200 לפחות. השנה האחרונה היתה אחת השנים הפרשיות בקליטת תושבים בקיבוצי הגולן, על אף המסבר הפוקר עתה את הגולן האת הענוה הקיבוצית.

דישונים במרכז הרבייה החדש בשמורת חי־בר. למטה: צבוע (צילומים: צבי אילן)

מחקר שנערך בהזמנת חברת החשמל

חופי הארץ עלולים להשחיר בגלל נשורת פחם ממתקן פריקה בחדרה

מאת יוסף מיכלסקי, מופר „דבר"

מחקר שהוזמן על־ידי חברת החשמל העלה, כי בראשונה מאז הופעל נמל הפחם באיזור חדרה, נדדת נשורת הפחם מאיזור מתקן הפריקה צפונה, בשלב זה עוי חופי שרונים. אם תישנה התופעה, קיימת סכנה שחופי הארץ ישחירו עם הזמן.

המחקר נעשה על־ידי ד"ר אברהם גוליק ושריד אברבך מהחברה לחקר הימים, בשיתוף ישראל אמיר מהטכניון. השלושה בדקו נשורת פחם על קרקעית הים ומחוץ בקירבת מסוף הפחם בחדרה, ועקבו אחר תנועת גרגרי הפחם הנופלים לים בעת פריקת החומר מהאניה והסעתו במסוע לחוף. התברר, כי משך חמש שנים נאורו גרגרי הפחם המביבת המסוף בעוסק של 20 מטר ובמרחק של בשני קילומטרים מחחוף. לא היו סימנים של תנועה מאסיבית של גרגרים אלה לעבר החוף.

ואולם, בשנועות האחרונות חל שינוי פתאומי. באחרונה התגלו ריכוזים רי גרולים של גרגרי פחם על חופי שרונים, במרחק של קילומטר וחצי צפונית למסוף.

ד"ר אברהם גוליק מסר, כי אובחן שינוי משמעותי, וגרגרי הפחם נעו בכיוון הצפוני עם זרמי המים. לא ברורה הסיבה לכך וכן מדוע משך חמש השנים האחרונות לא התרחשה תנועה שכזו.

בשלב זה מחדים גרגרי הפחם (בגודל 1–7 מ"מ) מישרד אסתטי בלבד, משום שאינם נדבקים לנוף או לבגד כופת ואינם גורמים פציעות או זיהום, אלא אם כן מבקשים למחוץ אותם. גם אין קושי לנקות את החוף באמצעים הקיימים כיום, אך מתרחצים רבים עלוליים להתאכזב משיטוי מראה החוף.

ד"ר אברהם גוליק הדגיש, כי בשנות ה־90 עומדים להגדיל את יבוא הפחם ל־13 מיליון טונות בשנה, ולכן יש להניח שבעיית הזיהום המכבדתי תעבר וחלון, ויש לטפל בבעיה בעוד מועד.

40 נציגים מ־20 מדינות בכינוס בין־לאומי לשמירת טבע שייפתח ביום א' בים

מאת צבי אילן, מופר „דבר"

כינוס בינלאומי ראשון מסוגו בישראל, בנושא חינוך לשמירת מבע, ייפתח ביום ראשון הקרוב בירושלים. החברה להגנת הטבע, מארגנת הכינוס, תארח 40 נציגים מ־20 מדינות, בבלין מדרום־אמריקה, אפריקה, מלין, מזרחיקה, יוון, מאלטה וקפריסין.

הכינוס יימשך שבוע ויתקיים בחסות שר החינוך. האורחים, אנשי מבע, מנהלי שמורות טבע, אנשי חינוך תציני מוסדות שמירת טבע, יוחדיו לסניות מיוחדות לחינוך בשמירת טבע ויעמדו על השילוב היחיד בעולם של חינוך, מחקר ושמירת טבע תחת קורת־גג אחת. השילוב יוצג בבית־ספר שדה במרכזי מידע ומחקר הקשורים לאוניברסיטאות והפעלים מטעם החברה להגנת הטבע.

חובב נחשים אימץ שני נחשי צפע מוגנים – ונקנס

(ע) – חובב נחשים דשמי הורשע אתמול בבית־משפט השלום בעיר בהחזקת שני נחשי צפע ארסיים, המוגדרים כערכים־טבע מוגנים.

הנאשם, יעקב פסו, הובא לדין לאחר ששני הנחשים נמצאו בביתו בתחילת יוניאר 84. הנאשם הורשע בהחזקת ערך מבע מוגן בניגוד לתקנות הגנים הלאומיים.

השופט, כמאל זחר, קבע אותו בסך 50 ש"ח וחייבו לחתום על התחייבות בסך 100 ש"ח לשנתיים. שיימנע מעבירה דומה.

רפ"ק קראוס לא יועמד לדין

(ע.) – מרקלימות מחוז תל־אביב החליטה למגוד את חתיק נגד רב־פקד יוסף קראוס ולא להעמידו לדין, פלילי או משמעתי.

בהודעה שנפסרה אתמול ע"י רובר המשטרה נאמר, כי במהלך חקירה שנהל צוות חקירה מיוחד בחשדות למעשי הונאה במחלקות מהנדס העיר והפיקוח של עיריית חיפה לפני יותר משנתיים, נבדקו תיקי בנייה שונים שהיו בסחלקה, בכלל זה גם תיק הבנייה של רפ"ק יוסף קראוס, שהיה אז ראש לשכת החקירות של משטרת מרחב חיפה.

כ"ו במארס 1983 הגיש רפ"ק קראוס בקשה להיתר בנייה. במהלך החקירה הועלה חשד כי הוא ניצל את מעמדו וקיבל הסבות שונות בל ההקלות אשר להן זכה רפ"ק קראוס באו כעובר מחלקה בעיריה שעיסו היה הקצין קשור בקשרי ידידות וללא כל קשר להיותו קצין משטרה.

הפרקלים לא ראו, פגם בפניית קראוס לאותו עובר בקבלת עצה והרכבה בקשר לעבודת הבנייה שעמד לבצע, ואין בחומר כדי לסתור את טענתו של קראוס, כי לא הזדיגה, כמקובל.

פרקלים המחוז ציין, כי הוא לא מצא דאיה המצביעה על ניצול מעמדו של קראוס בקצין משטרה לקידום ענייניו הפרטי. הוא קבע כי בל ההקלות אשר להן זכה רפ"ק קראוס באו כעובר מחלקה בעיריה שעיסו היה הקצין קשור בקשרי ידידות וללא כל קשר להיותו קצין משטרה.

הפרקלים לא ראו, פגם בפניית קראוס לאותו עובר בקבלת עצה והרכבה בקשר לעבודת הבנייה שעמד לבצע, ואין בחומר כדי לסתור את טענתו של קראוס, כי לא ידע מה סוג ומיב המסמכים שיש לצרף לבקשות הבנייה.

אשר לחשד השני, על־פיו חיבר קראוס את דידתו לרשת החשמל של דידת אמו, קבע פרקלים המחוז כי רפ"ק קראוס נקלע שלא באשמתו למצב בלתי־אפשרי, שלא היתה לו שליטה עליה: תיק הבנייה שלו נלקח מן העיריה במסגרת החקירה, ולכן לא היה יכול לקבל את האישורים הדרושים מחברת החשמל לחיבור דידתו לרשת החשמל והמים. וכן לא היה זה סביר לדרוש סמנו להימנע מן השימוש בדידתו.

חג פורים בבתי־הספר: בלי קפצונים וצמר־גפן

(עשי"ת). משרד החינוך והתרבות פירסם אתמול מלל במיזות והזהרות לקראת חגיגות פורים שיתקיימו במוסדות החינוך בארץ בשבוע הבא.

הגננות, מנהלי בתי־הספר והמחנכים נקראו לשמור על איסור השימוש באקדחי "קפצונים", אבקות פקקים וזיקוקי דינור, אבקות תחמושת ואמצעים אחרים היוצרים קולות או רעשים העלולים לגרום בהלה, וכן בתחפושות מחומרים דליקים, כגון צמר־גפן, הודית וניילון.

המטה לייעול המשק מחדש פעילותו

(עשי"ת). המטה לייעול המשק הציבורי במשרד האוצר התיכבן מחדש את פעילותו להגברת הייעול החיסכון ולשיפור השירות לאזרח – במערכת הציבורית.

ועדה בין־משרדית ליד המטה לייעול המשק הציבורי התכנסה אתמול לישיבה ראשונה בראשות מנכ"ל משרד הכלכלה, אהוד גרא, ובהשתתפות נציגים בכירים מכל משרדי הממשלה.

החולם להקים צוות מצומצם, המורכב מנציגים של משרדי הביטחון, הבריאות, התחבורה, הפנים והעבודה והרווחה, לניבוש המלצות בדבר הנושאים שיטופלו ע"י המטה.

מדרחוב ברחוב נורדאו בחיפה יופעל מ־1 ביוני

מאת מופר „דבר" בחיפה

החל ב־1 ביוני יופעל מדרחוב ברחוב נורדאו במרכז הדר־הכרמל בחיפה.

בפגישה שנערכה אמש בין צוות עיריית חיפה לבין בעלי בתים, בעלי עסקים ודיירים ברחוב, הוצגה התוכנית שהוכנה במינהל הנדסה העירוני ביזמתו של ראש העיריה, אריה גורלי.

בשלב ראשון של ביצוע העבודות ישופרו מערכות התשתית הקיימות: מים, חשמל, ביוב ניקוז ותאורה. בתום עבודות אלה יוחל בריצוף גרנוליט צבעוני, יותקנו מתקני תאורה דקורטיביים, ריהוט רחוב חדש, ייבנו מזרקות מים, יבוצעו נטיעות וישופרו דרכי הגישה מכיוון רחוב הרצל. בתוכנית הוספת יקשר המדרחוב בין מוזאון המרד הלאומי בבניין הסכניון לגן בנימין והתיאטרון העירוני.

מדרחוב נורדאו ייסגר לתנועת כלי־רכב מכל סוג, למעט פרקלאה וטעינה שתוגבל לשעות מסוימות במשך היום. מדרי התנועה במקום ישונו, תנועת האוטובוסים תופנה לרחוב ארלוזורוב ולפוד ובעלי העסקים והדיירים יוכו מתוויות חנייה ברחוב ירושלים הסמוך.

מת פרופ' דוידסון, מנהל „שלוותה"

מאת דנקה הרניש,
מופרת „דבר"

פרופ' שמואל דוידסון, מנהל המרכז לבריאות הנפש „שלוותה" בחיר הסרון, מת שלשום לאחר ניתוח לב עתום והובא אתמול למנוחות בבית העלמין בדמת השרון.

פרופ' דוידסון, יליד אידלנד, עלה ארצה ב־1955 ראה במדינת ישראל „מבצע שיקומי רב־ממדים" של העם היהודי, שעבר שואה־טיציה כה רבה – כפי שאמר באחד הראיונות – והבה „לתרום לתהליך השיקום הזה".

פרופ' דוידסון סיפל בביצולי שואה ובמשפחותיהם וחקר את ההסלכות הפסיכו־חברתיות של השואה, בין היתר על הדור השני של ניצולי שואה. הוא טען כי „כבר יש לנו הוכחות ברורות, שהנוק הנפשי של השואה עובר מדור לדור".

שני כנסי־חירום של מגדלי הכותנה
מטעם המטה להצלת הכותנה
● יום ב', 24.3.86, בשעה 09.00 לפנה"צ ב„גרנות" למגדלים בצפון ובשרון.
● יום ה', 27.3.86, בשעה 09.00 לפנה"צ בכפר־מנחם למגדלים במרכז ובנגב.
בואו לכנסים -
תנו יד להצלת הענף!

קרא מחר ב־ידיעות אחרונות

ועידת „חרות":
הסיפור מאחורי הקלעים
מאת שלמה נקדימון

לוי־שרון: אנטומיה של יחסים
מאת רוזנית ורדי

כך הותקפה התיירות
מאת צבי אלוש

מהטה: סיפור אהבה
50 שנה למנצח אביון מהטה, 25 שנה עם הפילהרמונית הישראלית
מאת חנוך רון

נדיה בראדלי:
השיחרור, הניתוק, השמועות
פרק שלישי בסדרה על המתבלת
מאת עדנה פאר

משבר־הנפט החדש:
סיכוי לישראל
מאת רון ברישי

לא סירסו אותו
עבריינות מין, הצד הדפואי
מאת דבורה נמיר

ים של דמעות
אהר־ארגוב נגמל מסמים. האם הוא יחזור?
מאת קובי ברוק

עניין פנימי בהחלט
בוגי־הדין הפנימים, מה קורה שם!
תחקיר אריה אבנרי

הקיסרית
לאה גוטליב היא „גוטקס"
מאת גדי מוזס־גיר

אנטון שמאס, ישראלי
ספר פרוזה ראשון, „ערבסקות", עומד לצאת לאור
מאת יהודית אוריין

„השקל שלך"

במוסף לתרבות, ספרות ואמנות:
גיליון פורים בהשתתפות צוות „דבר אחר":
ספרות, סופרים וספרים בראי הסאטירה

התנועה הקיבוצית המאוחדת
לנציגי התק"ם במרכז מפלגת העבודה
ביום ראשון 23.3.86 בשעה 14.00 תתקיים
ישיבה לקראת ישיבת מרכז מפלגת העבודה
בבית התקים רח' דזנגוב 10 ת"א.
ישיבת מרכז מפלגת העבודה תתקיים באותו יום בשעה 16.00 באולם אוהל שם.
נא לדייק!

לחברתנו שרה סימן־טוב
שלוחה ברכת
ציבור עובדי בנק הפועלים
לרגל קבלת
פרס העבודה
של ההסתדרות
ע"ש מ. נמיר
ארגון עובדי בנק הפועלים

ההסתדרות הכללית של העובדים בא"י
הסתדרות הגימלאים בישראל
ביום א' 23.3.86 בשעה 9.30 בבוקר תתקיים באולם הישיבות קומה ד' בועד הפועל של ההסתדרות
ישיבה דחופה של המזכירות
סדר היום:
א. המאבק נגד הגזרות המוצעות בתקציב 1986/7
ב. לקראת ישיבת המרכז
ג. שונות.
חברי מזכירות הסתדרות הגימלאים מוזמנים.
אוריאל אברהמוביץ
יו"ר הסתדרות הגימלאים

לחברתנו פרידה משעלי
אתך באבלך במות
אביך ז"ל
בנק הפועלים בע"מ
מניף עבר
ההנהלה והעובדים

דבר היום

ויתור גורר ויתור

הרכבל של חיפה בין סמלה מאריס שבהר לבין בת גלים שבנעף, מוכן להפעלה. אין ספק שזהו מוקד משיכה נוסף ומקור גאווה מוצדקת לעיר הכרמל. החיכוך, אם יופעל הרכבל שבעה ימים בשבוע, כפי שמתחייב משיקולים כלכליים ואף מעצם טעמה של היוזמה, מתנהל במוכן על רקע רחץ. מבחינה מעשית ניתן לומר, כי השאלה הנצבה כך: האם הרכבל יופעל לפי הדגם של הכרמלית שאיננה פועלת בשבת, ועל כן אי־הפעלתו תואמת את הסטטוס קוו, או האם הרכבל יופעל על־פי דגם התחבורה בעיר הפועלת בשבת, ועל כן הוא התואם את הסטטוס קוו.

ראש העיריה אריה גוראל מוצא את עצמו כאן בעימות לא רק עם הסיעות הדתיות בעיריה, אלא גם עם ראש הממשלה שמעון פרס. העמדה של ראש הממשלה מחייבת את השבתת הרכבל בחיפה בשנת הנבעת בוודאי משיקולים של שלום־בית עם המפלגות הדתיות במישור הכלל־לאומי, ואלה שיקולים לגיטימיים כשלעצמם. אין הדבר גורע מצדקת עמדתו של ראש העיריה שאינו רואה טעם ואפשרות לכפות את ההשבתה על מפעילי הרכבל, שיהיו גורמים פרטיים – לדבות גורם לא־יהודי.

אם אפשר לסכור לגורם לא־יהודי את כל החמץ של מדינת ישראל לכל ימות הג הפסח, שנה אחרי שנה, וזה כשר – מדע לא תהיה כשרה הפעלתו של הרכבל בידי לא יהודי בשבת? יתר־על־כן, אפשר לשאול גם מדוע כשר האבסורד שמדי שבת מפעילים יהודים ישראלים את המראות והנוחיות של חברות זרות בנמל התעופה בלוד ומסרבים לחילול שבת של אחרים (ולא יהודים) ואילו לגבי הרכבל הדבר איננו כשרר עם כל הרצון לנהל את היחסים בין הציבור הדתי לרוב החופשי במדינת ישראל סתור הבנה וכיבוד הדדי, אין ספק בי הדוב מרגיש את עצמו תחת מיתקפה הולכת ונוברת, שבה כל ויתור גורם דרישה לויתור חדש, וסבחיגה זו אחדת הציבור נתוגה לעמדתו של ראש עיריית חיפה. אך גם מעבר לזה, נראה לנו כי עמדתו של אריה גוראל מעוגנת היטב בהגיון הסטטוס קוו. אם דבר זה שנוי במחלוקת, פתוחה הדרך בפני התולקים עליו להשאיר את ההכרעה בידי בג"צ, ואין ספק שהיא תבוסב על ידי כל הגורמים.

יהדות וגזענות

מאת יזהר סמילנסקי

„החוק כנגד הגזענות נתקל בהתנגדות הרבנים"
– מן העתונות

אם מתגלה שהחוק כנגד הגזענות מכוון גם כנגד ההלכה היהודית – מתעוררת סיד שאלה תמוהה.

ממה נפשך:

אם זו הדאה שההלכה היהודית היא גזענית, צריך לדעת ולהסיק ממסקנות: אז לתקן את ההלכה, או להתנגד לה.

ואם ההלכה היהודית, לאמיתו של דבר, איננה גזענית, למה נאחזים בה כבתירוץ לדחות את החוק כנגד הגזענות?

ואולי לא ההלכה היהודית אלא פרשניה טתו עיניהם ואינם מבינים מהי באמת תורת ישראל ואינם יודעים מהי היהדות?

מפני שאם היהדות היא גזענית, כדבריהם, בושה ביהדות: ואם היהדות אינה גזענית – בושה בדבנים נושאי שמה לשוא.

הסמים באים, מסוריה

מאת דליה שרון

חוקרים רבים במערב סבורים, כי מדינות האיסלם מזרימות לסערב סמים במסגרת מלחמת הקודש שהן מנהלות, בראשות סוריה ואיראן, נגד החברה המערבית.

חוקר אמריקאי, שפעל בלבנון בעת פיצוץ שגרירות ארה"ב בביירות, בספטמבר 1984, סען לאחר הפיצוץ, כי לפעולת החבלה לא היה קשר עם מגמות מדיניות בלשהן באיזור. לדבריו, הפיצוץ בוצע משום שחוקרים אמריקאים הפריעו להברחת הסם מלבנון. לדבריו, הפלגים הטרוריסטיים בלבנון נוטלים יותר ויותר חלק בתהליכי עיבוד הסמים והברחתם למערב. בעלון הדיעות „ממו" הועלתה הטענה, כי מסלול הברחת הסם עובר דרך לבנון, סוריה ותורכיה ומגיע לבולגריה. בבולגריה רובש את הסם ארגון ממשלתי ל־צוא ויבוא, „קינמקס". ארגון זה, לטענת „ממו", הוא זרוע של שירותי הבטחון הבולגרים, הקשורים עם הק.ג.ב, והוא משלם לארגוני הטרור המספקים את הסם, בנשק ובאספקה אחרת. רוב הנשק של קבוצות הטרור באיזור הוא כיום ממקור זה.

לא פחות מ־250,000 אקרים בבקעא שבלבנון משמשים כיום לגידול קנביס. אפשר להפיק מהם 2000 עד 4000 טונות סמים לשנה בשווי של שני מיליארד דולאר. המגרלים מעבירים את הסחורה דרך הקווים הסוריים: הם משלמים מראש „דמי מעבר" למפקדים הסוריים באיזור. תמורת התשלום־מקבל הסוחר מן הסוריים תעודת־מעבר רשמית. עליו לקבל תעודות דומות ממפקדי המיליציות השונות באיזור. כן נהוג לשלם „מס דרך" למפקדי המחסומים השונים כדרך. הסם הוא, לטענת „ממו", מקור־הכנסה לחיילים הסוריים ולאנשי הכנופיות השונות. על־פי אותו פידסום, החיילים הסורים ומפקדיהם נהנים גם הם לגדל את הסם. סוחרי־הסם הגדולים הצליחו לקשור קשר עם רמות הפיקוד הבכירות בצבא הסורי, לרבות ריפעת אסאד ומוסטפא טלאס, הם משלמים להם „מעשרות".

„ממו" סוען כי חלק לא קטן מתפוצת הסמים באירופה נתון היום בידיים סוריות. בפידסום סצוטיס, דברי העתונאי סנטיאגו ארוקה, מן העתון „סיאמפה" היוצא במאדריד. סנטיאגו טוען, כי שגרירות סוריה במאדריד היא היום מרכז להפצת הרואין. את הדברים אישר מפקד היחידה למלחמה בסמים בספרד. השלטונות הספרדיים יודעים, כי בתוך משלוחי רואר דיפלומאטי למדריד טמון הרואין, אך הם נרתעים מלפתוח אותם, כי אינם מעוניינים בעימות דיפלומאטי עם הסורים.

במקרה אחד נתפס בספרד לבנוני בשם יוסף קאסאר, שברשותו היו כמויות גדולות של הרואין. בחקירתו התברר שהוא קשור עם קצין בכתוב בשגרירות סוריה. הספרדים ניסו להניש תביעה נגד סוריה, אך האיש סען לחסינות דיפלומאטית ועזב את ספרד. הספרדים אף שתלו סוכנים בתוך הקהיליה הסורית בספרד, ועלו על מעברה לעיבוד סמים בקוסטא ברוות. הפעולות של משטרת ספרד הבירו את הידוחם של הסורים, אך הם עדיין חוליה חשובה בשרשרת מפיצי הסם באירופה, נאמר ברשיבה.

העתונאי ארוקה טוען, כי מדריד אינה המקום היחיד שדרכו מבריחים הסורים את הסם. לדבריו, הם משתמשים בנמלי אויר שאין בהם בדיקות בכתוב קפדניות, כמו רבת־עמון ודמשק, כבנמל־מוצא למשלוח סמים לנמלי אויר באירופה – לנוראה, למארסי, לליסבון ולבלגרד. במארסי, שהיתה בעבר מרכז לפעילותה של ה„מאפיה הקורסיקאית", שולט כיום הסוחר הסורי מוחמד אל קראל. עסקי הסם פורחים היום עד כדי כך, שהסוחרים שכבר איכרים בגבול תורכיה, שיעברו לגידול פרחי הפרג המשמשי לייצור האופיום.

לדברי הפידסום, נוסף על הרוחים הכספיים הכרוכים בכך, זוכה הפעולה לברכתו של אייאטולה חומייני, מאיראן, הרואה בה חלק ממלחמת הקודש המוסלמית במערב.

מנצח ולא נבון

מאת עליזה ולך

מתקבל על הדעת שהתזמורת הפילהרמונית תנגן תחת שרביטו של מהטה מתי שנוח לו, בתנאי שהאגרצנטריות שלו אינה באה על חשבון מישהו או משהו אחר, ובמיוחד לא כשמדובר במחווה לארתור רובינשטיין

נבון לעכשיו, עשרה ימים לפני פתיחת התחרות הבין־לאומית לפסנתר על־שם ארתור רובינשטיין, לא ידוע למארגניה איזו תזמורת תנגן עם שלישית המתמודדים על המקום הראשון ובקונצרט הגעילה הגיגי. עד לפני כחודש הכל היה ברור ומוסכם. התזמורת הפילהרמונית הישראלית שוריינה לפיגאלה בחוזה חתום, תמורת 80,000 רולאר, אחרי הנחה. גחמה, של סנהלה המוסיקאלי, זובין מהטה, איימה להפר את הסדר הטוב וגם חוזה חתום, לסוכת סטע הופעות בפולין.

צר לפגום את שמחת יום־ההולדת שחוגגים בימים אלה לזובין מהטה ברוב מהומה ויחסי־ציבור, כחודש לפני התאריך המציין את יום־הולדתו הביוגרפי. בל עור לוח ההתחייבויות האמנותי שלו מגמיש את ציון האירועים הארשיים שלו, אפשר עוד לחיין, אך כשהוא משפיע לדעה נס על התחייבויות שנטלו על עצמם אחרים, זו כבר שערורייה, שאין להשאירה לטיפולו האישי. סטעה האופציונאלי של התזמורת הפילהרמונית הישראלית לפולין אינו ביקור סמלכתי, בחסות שלמונות פולין, הקורם לכל התחייבות אחרת. מדובר בביקור פרטי, ביוזמת אמרגן זרים, שהשוק הישראלי נגמר לו והוא מחפש את הפרוטה מתחת לפנס פולני. עיתוי הביקור נקבע על־פי לוח הזמנים הפנוי של המנצח, אך סנצח בלי תזמורת־מה הוא שווה.

מתקבל על הדעת שהתזמורת הפילהרמונית תנגן תחת שרביטו של מהטה מתי שנוח לו. יותר מזה, מעורבותו לטען ישראל צריבה לזכות אותו גם בטיוע המאדיר את שמו. בתנאי שהאגרצנטריות שלו אינה באה על חשבון מישהו או משהו אחר, ובמיוחד לא כשמדובר במחווה לארתור רובינשטיין. אם משווים מי עשה מה למען התזמורת הפילהרמונית, רובינשטיין אינו מוגדר מאחורי מהטה.

בשנות חייו הארוכות פינק הפסנתרן המהולל את התזמורת הישראלית לא רק בנגינתו הווירטואוזית, אלא גם במחוות מסריאליות. גם אחרי מותו נהנתה הפילהרמונית הישראלית מתשומת־לבו כאשר ציווה לה תרומה ואף הוריש לה את פסנתרו האישי, שלא להזכיר את הפסנתרים האחרים שרכש למענה. למי אתם חייבים יותר? שאל יעקב ביסטריצקי, מנהלה של תחרות רובינשטיין, את הנהלת התזמורת, כשהודיעה לו על הפרת התחייבותה כלפיו לטובת המסע לפולין – לרובינשטיין או לפולניס? למהטה, השיבו לו. איזו כפיות־טובה

עניין סדר־העדיפויות של התזמורת הפילהרמונית אינו צריך להיות נתון לשיקול־דעתה של הנהלתה בלבד. ועם כל הכבוד, גם לא לזה של מנהלה, שהקריירה שלו, והקריירה השגיה שלו – הפילהרמונית הגיו־יורקית – קרובות ללבו לא פחות. אפשר היה לצפות סטנו ליתר רגישות בשמרובר בכבודה של תחרות רובינשטיין, גם אם רשת סלוזיזיה אמריקאית מתכוונת להנציח את הביקור הראשון של התזמורת הפילהרמונית הישראלית ומנצחה זובין סהטה בפולין, בקונצרט באושוויץ ודעיון חסר־טעם בשלעצמו) ובקונצרט לציון מרד גטו־וארשה.

כאמור, מה שאין למהטה – שיקול־דעת נבון – אפשר היה לצפות שיהיה לשוי החיזוך והתרבות של מדינת ישראל. יצחק נבון פסק אמנם, שהתזמורת הפילהרמונית לא תפר את התחייבותה לתחרות רובינשטיין, מפאת חשיבותה. אך בעקבות לחץ שהופעל עליו נסוג מההחלטיות שבאיסור שהטיל והודיע, שאם תימצא לתחרות תזסורת חלופית, תובל הפילהרמונית להפר את החוזה שלה.

תזמורת חלופית לא נמצאה ביתמיים. אמנם נעשה ניסיון למשארותן עם תזמורת רשות השידור, אך זו דרשה 120,000 דולר. לסותר לציין, שכשר הממוגה על רשות השידור יש לשר החיזוך והתרבות אחריות סיניסטראלית גם לתזמורתה, אך נבון בחר הפעם לא להטיל את מלוא כובד משקלו על הכף. עשרה ימים לפני פתיחת תחרות רובינשטין, כאמור, יודע להנהלתה על דרך האלימינציה, שהתזמורת הפילהרמונית תיאלץ לבבר את התחייבותה. אלא שסאחורי הקלעים עריין מגסיס הפילהרמונית ומנהלה המוסיקאלי לממש את הביקור בפולין, כי אילו ויתרו על הרעיון היה עליהם לפרסם הודעה חד־משמעית בנוסח: התזמורת הפילהרמונית הישראלית תרחה מסעה לפולין ותשתתף בשלבים הסופיים של תחרות רובינשטיין.

תחרות רובינשטיין החמישית, זו העומדת בפתח, פותחת את האירועים לציון 100 שנה להולדתו של ארתור רובינשטיין. אמנים רבים, ששיעור־קומתם אינו נופל סוה של מהטה, יקיימו בתמשך השנה קונצרטים חגיגיים לזכרו של הסאטרו. התזמורת הפילהרמונית הישראלית, מנהלה המוסיקאלי והממונים על התרבות בישראל מקלים ראש בכבודו. ולאלה ייקרא שוחרי תרבות.

זובין מהטה. ארתור רובינשטיין חשוב יותר

מחשב לעזרת שופט

מאת ישראל לנדרס

שופטים במילכוד – הציבור רוחש להם אמון, שמביא למעורבותם בפוליטיקה. מעורבותם הפוליטית גורמת לעזעזור אמונו של חלק מהציבור ברשות השופטת

אומרים על שופט, שבחמש שנותיו הראשונות על כס המשפט הוא חרד שמא ישגה בפסיקת הדין. בחומש השני הוא משובנע שלעולם איננו שוגה, ומראשית החומש השלישי ואילך כבר לא איכפת לו אם הוא שונה או לא. היועץ המשפטי לממשלה פרופסור יצחק זמיר סיפר בריחה זו בביגוס הבין־לאומי של משפטנים, שדן השבוע בתפקיד בית־המשפט בחברה, אבל האמת היא, שאין במעט שופט, סידון או חיק, שאיננו דואג, מתלבט, בוחן את עצמו האת המערכת השיפוטית שהוא משרת בה. חלק מזה בא לידי ביטוי בבינום שהתקיים השבוע באוניברסיטה העברית בירושלים, בירוסת הפקולטה למשפטים שלה ובית־הספר למשפטים של אוניברסיטת ניו־יורק, בהשתתפות שופטים ומשפטנים מומחים יוצאי עשר ארצות.

יעקב סידקל, גשיא בית־המשפט המחוזי בבאר־שבע, ביקש לבחון אם לא נגרם נזק לערכים ובתרתיים בגלל שתיקה של שופטים או חוסר פעולה. למשל, בתביעות אזרחיות מוסר תובע, לעתים קרובות, מידע כחוב על גודל הבנסתו כדי לזכות בסכומי פיצויים סוגדלים. אבל רק לעיתים רחוקות מגיב על בך בית־המשפט בסאגקציה, כמו שלילת הוצאות מתתובע. בדרך כלל אין שופטים מגיבים גם אם מתברר במשפט, שההבנסה, שהצהיר עליה האיש בתביעת הפיצויים, גדולה בהרבה מההבנסה שהצהיר עליה ברין־וחשבון שלו למס־הבנסה. בתי־המשפט אינם מגיבים גם על עדויות סתרות של מומחים, בעיקר רופאים. סידקל אמנם לא אמר במפורש שחלק מהמומחים פשוט משקרים, אבל בוונתו היתה ברורה. הוא ציין, ששופטים אינם ספליים במלוא הרצינות בתופעות של אלימות שוטרים ואינם מתאמצים לבלוס את המשטרה בשהיא מנצלת לרעה את סמכותה לעצור חשודים. האם השופטים, כשאינם מגיבים ביאות על השופטים, במקרים כאלה, אינם מסיימים להשתרשותן של גורמות חברתיות פסולות, המגוגרות לשפט צדקה והאם אין בכך כדי לפגוע באמון שרחש הציבור לבתי־המשפט?

אמון הציבור הוא הנכס היקר ביותר של בית־המשפט. שני הגורמים העיקריים העלולים לערער בי־סינו את אמון הציבור ברשות השופטת הם „התפוצצות התיקים", בגלל הגידול הרב במספר התביעות, ופוליטיזציה של בית־המשפט.

בגלל ריבוי התיקים יש עיכובים וסחבת בהכרעת הדין ואיכות השפיטה נפגמת. שופט בית־המשפט העליון רב לוין אמר לא סבבר, כי „אם מביאים לכירור ולהכרעה בפני שופט בן תמותה 400 דו"חות תנועה ביום, אין הצדק יכול להיעשות באותו יום". לכאורה אפשר להתגבר בנקל על גידול נטל העבודה השיפוטית, אם יוגדל מספר השופטים. אבל גשיא בית־המשפט העליון מאיר שמגר איננו נוטה לפתרון סבאני מעין זה, העלול לעודד ביעות מוכנות לא פחות מאלה שהוא נועד לפתור. לדעת שמגר רצוי שגידולם של בתי־המשפט יהיה הדרגתי וסבוקר ובעיקר יש לפעול לייעול העבודה, לשיפוד השירותים המינהליים לשופטים ולניצול חידושי הסבנולוגיה בסערבת השיפוטית.

פרופסור ג'ון הוגארת מקנדה סיפר בבינוס על ניסוי מעניין לניצול המחשב במערבת השיפוט. הניסוי נערך בקולומביה הבריטית בקנדה, בשיתוף עם האוניברסיטה המקומית, מערבת בתי־המשפט ולשבת עורבי־הדין במדינה. לפי התוכנית יוצבו מחשבים ב־13 בתי־משפט אזוריים ובבית־המשפט המרכזי בוונקובר והשופטים יוכלו להסתייע במחשב בקביעת מידת העונש. מובן שהמחשב לא יחליט במקום השופט, אבל הוא יספק לו את המידע הדרוש להחלטה מבוססת, כמו פרטים על העבר הפלילי והרקע של העבריין, על עונשים שנגזרו באותה עבירה במשפטים אחרים, על תקדימים בתחום ההלכה המשפטית, העשויים להשפיע על הכרעות הדין, ואת המעמים ששופטים סתחשכים בהם כדי להקל או להחמיר בעונש על העבירה הנדונה. מתכנני הניסוי מתכוונים להבין גם תוכנית מחשב לניתוח הגיוני הדדגתי של המקרה העומד להכרעה משפטית והתוכנית תתבסס על הידע ועל הנסיון של משפטנים מוכהקים.

הסחשב יסייע לקצר את תהליך הבירור המשפטי, כי הוא יחסוך את הזמן הדרוש היום לשם חיפוש תקדימים ומידע משפטי אחר. תרומתו חשובה אולי יותר בתחום מדיניות העונשה. הסידע שיקבלו שופטים מהמחשב יסייע להם להגיע למידה רבה יותר של אחידות בקביעת העונש על עבירות דומות. אמונם של האוזחים בסחנות הצדק נפגע כאשר מתפשטת ההרגשה, שהעונש תלוי לא בחומרת העבירה אלא באישיותו של השופט. אם המחשב יסייע לצמצם את ההבדלים בין העונשים שמטילים שופטים על אותן עבירות, יתגבר האמון של הציבור בשופטיו.

אמון האוזחים במערבת השיפוטית נפגע גם כאשר השופטים מתערבים, ברצונם או בעל־בורחם, בשאלות השנויות במחלוקת פוליטית. אפשר לטען שהשופט „איננו אשם" אם מביאים להכרעתו שאלות פוליטיות. לא הוא יזם את התביעות המשפטיות ואין הוא בן־רשות להיפסד מהן. אבל האמת היא, שהתפיסה החברתית המגוזה את השופט עשויה לקבוע את מידת מעורבותו של בית־המשפט בסוגיות פוליטיות. בעת האחרונה גוברת הנטיה של הרשות השופטת באירופה וגם בישראל לפקח לא רק על רשויות מינהליות אלא גם על הרשות המחוקקת. הפניות אל בתי־המשפט להגביר את התערבותם נובעות מהאמון הרב שרוחש הציבור למוסדות השיפוט האובייקטיביים והבלתי־פוליטיים. הפרדוקס הוא, שדווקא הגברת המעורבות השיפוטית מסבכת את בתי־המשפט במחלוקות פוליטיות ופוגעת בהכרח באמון הציבור בשופטיו. גשיא בית־המשפט העליון לשעבר, משה לנדוי, הצביע על פרדוקס זה בהרצאה שהבין לקראת הכינוס. (בגלל מחלתו לא יכול היה להשמיע את ההרצאה בעצמו ופרופסור זמיר קרא את הדברים במקומו). לנדוי הוא נשא דגל הריסון השיפוטי בתחום הפיקוח על הפארלמנט. הוא חושש ששימה, המעניקה לרשות השופטת עליונות על הפארלמנט ומסמיכה אותה לפקח על חוקיו, תפגע באמון הציבור, שעליו מבוססת סמכותה המוסרית של המערכת השיפוטית. כל אימת שבית־המשפט מחוות את דעתו בשאלה השנויה במחלוקת פוליטית הוא מפסיד את אמונו של אותו חלק בציבור המתנגד להחלטתו. התוצאה הכלתי־רצויה מקהה הגברת הלחצים הפוליטיים למינוי שופטים, עד כדי פוליטיזציה של מוסדות השיפוט.

אין זה שכיח, ששופט בית־המשפט העליון לשעבר יטתח ביקורת על פסקדין של עמיתיו אבל לנדוי, נשיא בית־המשפט העליון לשעבר, לא היסס להסתייג, בלשון מאופקת אבל חד־משמעית, מפסקי דין של בית־המשפט העליון, שבהם התערב באופן בסדרי העבודה הפארלמנטריים וביטל החלטות של יושב־ראש הכנסת ובעניין הגשת הצעות אי־אמון והצעות חוק פרטיות של סעת „בך".

חילוקי־דעות מעין אלה שכיחים גם בארצות אחרות. השופטים הישראליים שהשתתפו בכינוס נוכחו לדעת שהבעיות המציקות להם מציקות גם לעמיתיהם. בבר אמר שופט אסריקאי רבינסון, כשסיכם בבריחות־הדעת את תיפקוד מערכת המשפט בארצו: „השיטה פועלת, אני רק לא מבין מדוע".

משחקי אבירים

מאת אהרן גבע

ההתעקשות לא לשלם תוספת־יוקר, אף כי ממילא אין יוקר, מעוררת חשדות. ממה הם פוחדים?

המשא וסתן על תשלום תוספת־היוקר יכתיים המדש או בתדש הבא, אבל כבר עכשיו אפשר להסתכן בניחוש – הסדרי תוספת־היוקר הקיימים ישארו על בגם. ניחוש־מסקנה זה בסתבך על כך שאין להסתדרות שום נימוק הגיוני לוותר ולסגת מעמדתה־תביעתה, שתוספת־היוקר תשולם – כנוהג עתה אחת לשלושה חודשים ולא אחת לשנה, בדרישת המעסיקים. בהיעדר ניסוק כזה, ההסתדרות לא תוותר ולא תיסוג.

בבהלך המשא־ומתן הושסע הסיעון בי במקביל לבלימת האינפלציה עד לשיעור חזוי של 15 אחוז בשנה, תספיק תוספת אחת. אולם גורמים בהסתדרות חוזים אינפלציה של 40 אחוז. גניח שהאופסיסיסים צודקים. גניח, שהאינפלציה תסתכם בגמת ב־15 אחוז בשנה. במונחים ישראליים זו אינפלציה הסתקבנת לאפס, ואם כך, הרי אין ממה לחשוש. אם לא תהיה התייקרות, ממילא לא תהיה תוספת־יוקר, ואם כך, מה איבפת למעסיקים בסה פעמים בשנה תימדד ותשולם התוספת?

ההתעקשות שלא לשלם תוספת יוקר, אף כי ממילא אין יוקר, מעוררת חשדות. יש הטוענים, שהממשלה מתכוונת לפתח את השקל. לא פיחות גדול, פיחות קטן. לא אינפלציה דוהרת, פיחות זוחל. אין לדעת אם אותן יריעות הן נבונות ואין לדעת „פיחות קטן" מה. מה שידוע הוא, שאם יהיה פיחות, תהיה העלאת מחירים. המסקנה: ההסתדרות אסור לה לוותר על מכשיר תוספת־היוקר, ועל אופן הפעלתו.

יש עוד אפשרות: הממשלה תחדל לפקח על המחירים, ואלה גם יעלו. האם גם אז תשולם התוספת פעם בשנה?

תוספת־היוקר, בתכונתה הנוכחית, דרושה לא רק כדי להבטיח שהשבר לא יישחק שוב. היא דרושה גם כ„שוט" המוקף על האצר.

הדיון בתוספת־היוקר מתקיים במקביל לדיון בתוספת שכר משסעותית לחברי הבנסת, לשופטים ולעובדים הבכירים, בעלי הרבב הצמוד, ולאחר שבעלי פקדונות שקליים (אחרי הפיחות „ברחו" בעלי הון לפקדונות שקליים הנושאים ריבית גבוהה) הדויחו במחצית השניה של השנה שעברה חסישים אחוז על הפקדונותיהם. אך שיקולים חברתיים אלה מחיר בגראה, לאוצר, המסוגל להעלות את מחיר הנסיעה באוטובוס וכך בכך להוזיל את הנסיעה במכוניות הפרטיות.

סיעון אחר שנשמע במהלך המשא־ומתן הוא כי ממילא רגים בתוספת־היוקר, אך מתכוונים להסכסי השכר. התעשיינים יוזחרו ב„חזית" תוספת־היוקר, כדי להניע את האיגודים המקצועיים לוותר על תוספות שכר.

טפק אם האיגודים המקצועיים, הדורים לעתיד מקומות העבודה, מתכוונים לתוספות שכר משמעותיות. אם כך, הוויכוח על תוספת־היוקר דומה למשחק של אבירים הטולים לעיני הגבירות על סוסי מלחמה ודוהרים זה מול זה, בלי רצון לפגוע. מעין הבנה לקרב, אם ישרוץ.

לה זה כן קרה

מאת אמיר רוזנבליט

אם לשפוט על־פי מספר תיירות הקיטבג המחכות לטרמפ במבואות באר־שבע, ההרגשה „לי זה לא יקרה" יושבת חזק

על־פי בל הסימנים (שחלקם גאסרו לפרסום, על־פי צו של שופט שלום), המתנדבת הגרמניה מרים שטקר הותקפה על רקע מיני, אם בי המשפחה מסרה שלא נמצאו על גופה כל ראיות למעשה אונס.

בפי שפורסם בבלי־התקשורת, הסיסה וגסיבות ביצוע הפשע מזכירים אם פרשת התקיפה של החיילת ליד רמת־חובב ב־16 באוגוסט אשתקד. גם החיילת הותקפה על רקע מיני (אם כי גם אז לא הוכח שהיה זה מעשה אונס). דירת הפשע ועיתוי הביצוע (צהרי יום שישי) זהים בשני המקרים. על־פי ההערכה הסיע התוקף את הצעירות המרמפיסטיות במסלול נסיעה בללי מבאר־שבע דרומה וסטה מהנתיב הראשי לאיזור מבודד. הראיות שנאספו עד בה מעידות שמבצע (או מבצעי) הפשע סכיר את השטח היטב ולא מן הנמנע שהוא תושב האיזור. על־פי דברי עדי־ראיה, התוקף, כשני המקרים, נהג בכלי־רכב ירוק, בכל הנראה בצבע לבן. בשני המקרים נורו קורבנות התקיפה המינית בראש.

אולם החיילת, כידוע, הוליכה מפצ־עתה במהידות ויכלה למסור עדות שעל־פיה הזרכב קלסתרונו של החשוד. מרים ששקר בת העשרים פצועה קשה ומחוסרת הכרה, ואינה מסוגלת לסיע למשטרה בעדותה, כה שמעכב את תהליך החקירה.

צוות החקירה המיוחד (צח"מ), בראשותו של ראש מאגר החקירים במרחב הנגב, רפ"ק חיים סעדון, מגשש עריין באפילה. עבודתו מתבססת בעיקר על מימצאי המעבדה לזיהוי פלילי, שנאספו במקום הפשע, ועל עדויות של מתנדבות שהיו בסביבה סמוך למועד ביצוע הפשע. הצוות חוקר ככל הכיוונים. אין מוציאים מכלל אפשרות שמדובר בשני אנשים שתים שביצעו את שני מעשי הפשע. כדי לא „להינעל" על קונצפציות קיבעות הדרבב צודם ודש, שלא היה שותף לחקירת פרשת התקיפה של החיילת. זו גבנסה, בשלב זה, למבוי סתום. אולם במו תמיד, נורם הזמן פועל לטובת הפושע. בבל שתולפת השעות והחקירה אינה מתקדמת, מיטשטשים עקבותיו של החשוד והחוטו מתערפלת.

האם מדובר בפסיכופאט המטיל חיתיתו על בעידות הנגב? אם לשפוט על־פי מספר הבעידות (רבות, מהן „תיידות־קיסבג"), הממשיכות להמתין לטרמפים במבואותיה הדרומיים של באר־שבע, הפרשיות המועזעות לא הרתיעו אותן. קשה, בבראה, לעקור את הדרגשה הבוטרשת „לי זה לא יקרה".

תיירת מתקפת שטרקר

מכתבים למערכת דבר

התכנית נמצאה בלתי־כדאית

להלן תגובת משרד האוצר לכתבה של רני צדקוני („דבר" 23.2.86) תחת הכותרת „שר האוצר סעבב הקמת כפר לגימלאים".

בקשתו של הסטקיע, מר ארוין לוי, היא להקצות לו, ללא סברז, שטח בן כ־1,200 דונם באשדוד להקמת כפר אבות.

תביעתו האמורה של לוי נבדקה ביסודיות ספר פעמים ונמצאה בלתי־כדאית סבעמים עניינים וכלכליים, ונרחתה לכן על־ידי שרי האוצר לשעבר ה"ה אריזור וכהן אורגד ועל ידי שר האוצר הנוכחי יצחק מודעי, שהודיע שבנסיבות הקיימות לא יוכל להסליק על פטור סמכרז לקרקע המובטחת.

עם זאת יש לציין, שבכתבה נפלו מספר אי־דיוקים מצערים ובהם הזנוחה המוסעית שמרובר בהשקעה של חצי מיליארד רולב או בי התבנית קיבלה את אישורם של סשרדי ממשלה שונים. המציאות שונה, שכן שום משרד ממשלתי לא אישר תכנית זו.

במו־בן, הסענה באילו „בהתאם למסוכם עם המשקיע יניעו הניסלאים ארצה כשהם מבוטחים לגבי מחלות" איננה נכונה ולכן הודיע שר האוצר י. מודעי, בי יהיה מוכן לשקול מחדש את עמדתו רק אם יובטח, כדברי לוי, ששלטונות ארה"ב ישאו בכסל ההוצאות הרפואיות והסיעודיות של תושבי הכפר שהם תושבי ארה"ב.

עדנה אריידור
דוברת משרד האוצר

רני צדקוני מעיר:

1. ראש עירית אשדוד אריה אוולאי חזר ומאשר, כי תוכנית בפר הנופש נבדקה על־ידי מינהל מקרקעי ישראל שהודיע, כי הוא מוכן להקצות את הקרקע המבוקשת עבורו „לא בחינם" אלא ע"פ מחיר שיקבע שמאי.

2. לדברי אוולאי „מתוכנן שר האוצר המוכן לשקול מחדש את עמדתו, אם ממשלת ארה"ב היא שתבטח את הגימלאים, כשאלה יהיו מבוטחים באסצעות גורמי ביטוח אחרים. אוולאי אומר, שתביעה זו היא „דוגמה ללגיטימציה של עמדה לא צודקת".

3. אוולאי אינו, מוכן לקבוע, שמדובר בחצי מיליארד דולר או סכום אחר. אבל מדובר בכניית 3000 יחידות דיור, מערכת שירותים ותשתית. אולם בן 1000 מקומות. בכל זאת השקעת עתק.

4. פרוייקט „בפר הגימלאים" נבדק על ידי ההנהלה הקודמת והנוכחית בשבע השנים האחרונות ושתיהן החליטו עליו בחיוב.

המשטרה חוקרת את עצמה

במאמרו של נתן רדע („דבר" 6.3.86) הוא כותב, שבזיבוי הסחולם של מפקד מסטרה נהריה לשעבר יש טעמים לפגם. מוסיף ואומר דועי שקשה להעלות על הדעת מחוקרי משטרה רציניים יעלו חשודות כבדים נגד עמיתם ללא בסיס בלל – בלוסד „משהו חייב להיות", ודועי ממליץ להעמיק את החקירה בגין זה. האומנם זאת הדרך לאחר שבית המשפט אבד את דברו?

אליבא דרדעי גם אגוכי יבול להשמיץ את ראש המבטלה בטיפורים מסמרי שער כשהטיעון יהיה שלא יתכן שובחר ציבור דוגמת ח"כ יבדה דברים מליבו סתם כך – ושמשהו מבל אלה חייב להיות גם נכון...

„ההשמצה הגכונה" מתבטסת תמיד על זריקת בוץ ורפש כדי שמשהו מכל אלה יזבק וישאר. איש ציבור חייב להתמגן על בית המשפט ורק עליו. הוא הגוף המוסמך והבלעדי עבור כולנו לקבוע זיכוי או להבדיל אישום. האומנם נעסוק בסטועות ובספקולציות לאחר שבית המשפט פסק פסוקו ואף קבע דיבוי בסעיף ההסדר מכולם על ידי שלושה שופטים מחזיקים?

הממסדה היא אסצעי להגנת החברה. היא אינה סטרה בפני עצמה. האחרה זכאי בל עוד לא הוכח אחרת. אסור לתת לגימיצה לשמועה, לחשדות, לספקולציה ולהשערות. אין לכל אלה מקום במדינת חוק מסודרת. גם אנשי משטרה הם בני־אדם מחובה לחקור אותם באמות־מידה של יושר וצדק. להיות היתר הסטטרתית בבר הביאה להרבה אסונות. הדבה יותר מדי וחכל.

ח"כ בני שליטא

שוק ספרים משומשים

סוסר בית הלל לבני ברית הוא מוסד תרבותי חברתי, הפועל באוניברסיטת חיפה ובטכניון.

במסגרת פעולותינו אנו מקיימים מדי שנה שוק לספרים משומשים, אשר סמדתו היא לגיים כספיס לפעילות ציבורית חברתית.

בשנים האחרונות נתרם הבסף להקמת פינת חי וגן שעשועים בכלא דמון, להקמת חדר קרמיקה במועדון נוער בשבונה מצוקה, למעון לנשים מוכות בחיפה וכו'.

השוק יתקיים במחצית השניה של חודש סאי באוניברסיטת חיפה.

אנו פונים לציבור הקוראים הרחב לתרום ספרים סשומשים בעברית ובאנגלית (לא ספרי ליטוד) לפעולה חשובה זו.

אם מצויים ברשותך ספרים אנא התקשר עסנו סלפונית בימים א, ב, ד, ה בין השעות 9.00 – 13.00 לסל. 04–240684, 04–240762 בשעות הערב לטל. 04–385155. ואנו נשלח סטודנט כדי לאסוף אותם.

הרב ברנרד הוך
מנהל בית הלל לבני ברית

קשה גם להיות ערבי

מעשה במבר, עובד סדינה, ישר בסעשיו, אחראי בעבודתו, אינו נותן יד לתבכים, חבר נאמן, מקדיש את זמנו החופשי לעבודה ציבורית התנרבותית – לבל הדעות, נציג של ישראל היפה. לאחרונה ביקש למכור את דירתו בנווה יעקב ולעבור לדירה סרווחת יותר, בין הקונים הפוטנציאלים, פונים אליו בנפרד שלושה ערבים. לבל אחד סהם הוא ססביר, שהוא בעד ובויות שוות לערבים אך שלדעתו אין יהודים וערבים צריכים לגור יחד ולכן לא יעשה עמם עסק. אומר לו אזך מהם בתום השיחה שהוא אמנם דניל להיתקל בסירוב על רקע סוצאו אלא שזו הפעם הראשונה שהסיבה האסיתית נאמרת לו בפנים: ברדך בלל מתרציס את הרחייה בסיני סעשיות. המכר, שאיננו איש אס"ל, סובר לבסוף את דירתו בסכום קטן באופן משמעותי מזה שיכול היה לקבל סכל אחר מהערבים.

ביסיס אלה סמש, יושב לו בבית הכלא בחורף הירושלמי, ערבי סכפר סמוך לנוזה יעקב על שאין ידו משגת למלס את הקנס של שישה מיליון שקל (ישנים) על בניית בית ללא רשיון – כמעט לא ניתן להשיג סהעידיה רשיון בנייה באותו כפר. אמת נכון, חוק זה חוק שבל אזרח, יהודי כערבי, חייב לכבדו. אך מה יעשה ארם אם מס לא רוצים לסמוך לו וכאן אסור לבנות?

האס לא סראיניס יותר מעשהם של ישראל היפה כלפי העם השני סאשר התבטאויות גזעניות של מגוולים באסיפות מתאה?

שולמית ברגר
ירושלים

עצרו בטרם פורענות

בווגת המסשלה להוריד מקיצבת הגימלאים את הוותק והטלת סס הכנסה על הקיצבה היא צעד בלתי־נכון ולא מוצדק מבחינה מוסרית וסוציאלית. את ובויות הגימלאות לא קיבלנו בסתנה על סגש בסף, את הזכויות רבשנו מפרי עסלנו וממיסב בספינו לקראת הבסות עתידנו. שום זבות מוסרית אין לממשלה לרדוש סם נתפי על סכום ששילמנו פעם אחת.

אם טובת הבדינה והעם לנגד עיניכם ובדצונבם לתקן את הבלבלה הסקולקלת עליכם להימנע מלעשות את זה על חשבון החלשים (זקנים וחולים). עליכם לתת דוגמא לעם. קודם תודידו את סימון המפלגות המבביר מאוד על תקצ"ב המדינה, את ההסבות למיניהן שלקחתם לעצמבם בלי שום עמלה (שידות דפואי חינם עם המשפחה, סלפונים, מבתבים ותחבורה חינם) פחות נסיעות לחו"ל עם סזבירות, רוברים ומלווים שוגים וארוחה במלתות הספאריים ביותר. אחרי שתעשו אתם את זה תהיה לכם הזבות לדרוש הסתתפות גם מהחלשים.

אך לפני מאתם פוגים לחלמ"ים, עליכם לדרוש סהחזקים, בגון: הסלת מס על רווחים של חברות גדולות ובנקים כזמן הגשת המאזן השנתי המצביע על רווח, בך שחברות אלו לא יינזקו מרוח מופתת.

כדי להרגים לכם שהגיסלאי וקוק ליזהר אמצעים בספיים בהגיעו לגימלאות אפרס:

הפנסיונר זקוק לכמות גדולה של תרופות בגלל המחלות שהוא סובל מהן, לעתים הן מוריפות עם הגיל ולפעמים יש גם תדשות, החלפת שיניים בתותבות או תיקונים, משקפיים חדשים או החלפה, מכשירי שמיעה שעלותם גבבדה מאוד, תגורות למיניהן, מדרסים, בקל ועוד.

הוצאה נוספת היא התחבורה – לבדיקות ולבילומים למיניהם חייב הגימלאי לנסוע כי המכונים רחוקים מהמגורים.

הוצאה לעזרה בבית וכביסה.

מזון: בפרט ירקות ופירות נאלציס לקנות בחנות בקרבת הבית, העולה על פי דוב בפול ממחיר השוק. (מקודם הוא היה נוסע לשוק).

רוב הפנסיונרים הם החלבים של שנות העסרים והשלושים. הם יבשו הביצות, כובשי עבודה עברית, שמירה והגנה בפרעות, אנשי העפלה ולחמו נגר הספר הלבן הבריטי, על התנת עליה לארץ בזמן שהם עצסם היו מהוסרי עבודה, גיוס לנוטרות ובדינרה ובקום המדינה לוחמים במלחמת השיחרור.

אין באפשרותנו לשתק את התעופה, המים החשמל במדינה אבל מסוגלים אנחנו להתלכד מעל חישובי מפלגות ולהופיע ברשימה עלי־מפלגתית לבנסת הבאה המסוגלת להכניס יותר חברי כנסת מכל סיעה גדולה אופוזיציונית והרבר הזה עלול לעלות לכם ביוקר. אנו גם מסוגלים לעדכן את קרובינו את האדגונים היהודיים בעולם על אופן הטיפול בנו – רבר שלא יביא שום תועלת לכם.

ולשורלה של 65 חברי כנסת למען הפנסיונר אומר: עליכם לעבור סריבורים למעשים בי־בבחכם להעביר את רוע הגזירה, כי 65 קולות הם הרוב בכנסת.

עצרו סלחמת אחים ואל תהפכו ממשלת אחדות לממשלת פירוד.

משה רבינוביץ
תל אביב

הוזלת תרופות וחלוקתן היעילה

ברוקח בעל נסיון רב צדדי קרוב ליובל שנים, הגשתי למשרד הבריאות הצעה בנדון, העשויה לאפשר לכל החולים, פרטיים או חברי קופות חולים, לקבל את תרופותיהם בבל בתי מרקחת, ציבוריים ופרטיים, תסורת רמי הסתתפות המקובלים, ללא בעיות "חסר" או התרוצצות. החיסבון למסך הסרינה עשוי להגיע לעשרות סיליוני דולארים לשנה.

הצעתי נשקלת במשרד הבריאות ובלבלניו באו אתי בסגע. זו ראשית הדרך ואינני משלה את עצמי באשר לקשיים שיש להתגבר עליהם.

הדיני פונה לאחרחים בעלי ירע בבלבלה וחשבונאות וכן בעלי קשריס עס אנשי ציבור שיעזרוני ביישוס הצעתי שלא תישחק בגלגלי הביורוקרטיה ושלא תיפול טרף לחוניס אינטרסנטים.

יחיאל הירשביין
בני ברק

סמכות הרשויות המקומיות

לאחרונה מרבים לעסוק בגובה האדגונה ברשויות מקוסיות, והנושא בהחלט ראוי לדיון ולבדיקה.

נבון שהסמכות בנושא היא קודם כל של הרשויות המקומיות אכל... בסמכותו של משרד הפנים להתערב, אס ימצא לנבון ולנחוץ. אלא שקראתי כי ועדת הבספים של הבנסת מתכוונת לדון בנושא וגם ליטול הסמכות לידיה. זו פגיעה חמורה בסמכותן ובמעמדן של הרשויות המקומיות ווה בניגוד להערבה ולשבחים שמרעיף כבוד ראש הממשלה על הרשויות המקומיות; נס בדיון שנערך בשעתו בסמשלה על הסלצות „ועדת זנבר" וגם בביקורו לאחרונה בתל־אביב–יפו באורח העיריה חזר על הערכתו החיובית את הרשויות המקומיות ועל רעתו, לפיה צריך להגדיל סמכותן. אם כן, מן הראוי שיפעל בהתאם:

ומה על „הלובי" של הרשויות המקוסיות בבנסת?

י. שיין.
ארגון המועצות האזוריות

מודיעין

טלויזיה

5.30 „קיד וידאו".
6.00 מיומרים בראש – „אותי לא שאלו" מאת שמואל הופרט; „הג בלב" מאת אלי דרוזה; „משפחה שבואת" מאת אידנה ליבמן; „הציפור הלבנה" מאת שלמה אביאס.
6.25 „מסוקי של מקום" – מבט אל־הדר המכונה „הר הקללה", הוא הר עיבל שליד שכם.
6.30 קיצור חדשות (ערבית).
6.32 „מרעדון הבוקר" (תרגום לעברית).
7.00 מסגש – דיון בענייני השעה (ערבית).
7.30 חדשות (ערבית).
8.00 כותרות מבט.
8.02 מבט ספורט.
8.45 לקראת שידור.
9.00 סבט לחדשות.
9.35 „תורשת אבוריות" – סרט תעודה בהפקת הבי־בי־סי. דילמת ילדים שנולדו להורים נושאים גנים של סחלות תורשתיות, שלא נמצא להן מרפא עד בה. בסכם. דוגמאות של שתי־מחלות: סיסטיק פיברוזיס ואנמיה חרמשית.
10.25 „כתוב בעיתון" – תכנית שבועית שענייה ביקורת העיתונים הישראלי, מגיש מאיר שלו.
10.40 „המגדל השחור" – פרק שלישי: דאלגליש סמשיך לחקור בדרכו המיוחדת את הנסיבות לאסונות שאירעו בבית־המרפא. ובתוך כך הוא מאתר בבה סכסוכים אישיים. במגדל השחור שוב סתרחשים אירועים אפלים.
11.30 סוף צימוס – תכנית שבועית בענייני ספרות. מנחה יוזן לוגרון.
12.10 חדשות.

טלויזיה לימודית

08.13 משגים בהיסות: ומשוך הא.
08.40 בלי סחות: כיצים בירה.
09.00 ארץ מולדת: עיר קטה מן הסולות.
09.20 מדעי הסבע וסחולבה: סחות מעלם הסשים.
10.10 אנגלית ה.
10.30 וציל הדך: רשוב סמסמס.
11.00 אנגלית ו.
11.13 עברית מדוסרת: למין (10) לעבוה.
11.30 מדעי הסבע וסחיסה עליונה: האבולוציה 7.
12.00 אנגלית ח.
12.25 היסטוריה. עליסודי, העשרה: המהפכה התעשיתית באנגליה.
1.00 אנגלית ס.
2.00 הסיפור האמריקאי הקצר: דליקה באסם, פפ"ר ספרו של פוקנר.
2.45 צרפתית.
3.00 רכבת ההפתעות: סרט אנימציה.
3.20 גילם הלגרסון, פרק 38: קרן כלפלנר.
3.50 סרט מצויר.
4.00 חדרוה.
5.00 ערב חדש. מנוה דן מרגלית.

רדיו

קול המוסיקה

07.30 שחרית מוסיקלית – גוגי צליל – קסמרה: מרש וביצוען („הדיסאמדים של בדיסדיק" / ר. קאפז; נסרא קטעים מתוך הבר סיקה לבאלט „זמנו של בדר־אוגרד" (קדא ת. תרמון / ג. לוצקי, פסנתר / ס. מלצר, חליל); כאן: קונסרט סס. 147, קטע (ק־אקוילה "י. המר / „מלני באר" / להקה קולית / ה. מינשרמן); גלברה: רישום (א. סלע, חליל / ד. מעייני, גבל); פרה: אריה (פ. דוסיבנו, סנר / הסיפס. של רינה / ה. פרסאר ארג; אביהם: הנרעה לשינבנג (יתנגן זק, פסנתר); לוברלה: פנסטים על אריה מתוך „לה סר ביאסה" (פ. בדרבי, קלרנית / א. ריידים, פסנתר; חדרי: 2 אר־ות מתוך „דון קרלוס" /פ. מיל־נס, ברישון / תו. פיל. של לוברון / סילוזיג אלבינוני: אריג'ז (מ. בראון, כנור / „יחדיסאדים של בדיסדיק" מוגוחדרי: מוריגל מגר. גוגסון, סנר / מקו: כנסר חדרי / ג' א. גרדינר: גרשוין: רפסודיה בנוסח בלו (א. ויינגר רג, פסנתר / הפיל. של בדלין / ס. אוראוזס.
09.30 יב. בקר: סימפוניה בבי בסול מג'ור, אופ. 9 סס. 2 (להקת סול־בי באך מגרמניה / ה. רינשרבוג; באך: קונצ'רטו ברנרנדרבי סס. 5, בדר, ר"ב 1030 (ה. שרינג, כנור / ג. רמסל, חליל / סימס מרסין / ג. בדינר: קולה סקולי סיאנה: (מ. סנצ'ר, פסנתר / תו. ודיי בדלין / ג. אלברכס; לוסס: סימפוניה פאוסס (ק. ריגל, סנור / מקו: מגלחוד / תו. בוסטון / ברנסטיין).
12.05 מאגר הסרטיה
13.00 קונצרט צוהרים
14.06 תכניות לילדים – „הדברים הטובים": „ידידי מרחוב ארגנט" מאת לאה גולדברג.
14.45 חתולקס.
15.23 זוהרה אלון מספר על נוף הארץ (ש.ש)
15.30 קונדה – ד"ר יהודה מורלי, „אידה וחבינשטין והתאטרון היהודי".
16.05 צומת המרחבתיכון.
17.20 האוניברסיטה הפתוחה – צרפתית לסתחילים: שעור מס' 20 (ש.ר)
19.05 שעור בתניא.
15.05 מפגשים מוסיקליים.
16.00 אתנוגרא – אבנר ביזון, חליל / רוד דולן, פסנתר / בהשתתפות צ. גרוסמאיר, סופרן – שומנה: 3 רומנטות, רוס. 94: בדקלי: סונטינה ק. אברבנאל: „בקשה" ח. אלכסנדר: לילה, תמה – לסופר, חליל ופסנתר (ב. בכורה) רביסי: „האי העלית" פרנקפייבר: סונטה ברה מג'ור, אופ. 94.
17.30 קונצרט מנוה – פאיאה „לי־לות בנני ספרד", לפסנתר וחוד מדרת ח. אצ'וקארו / חתו. הסר־סס. הלונרזגית / א. מסהו; שוברט: שלישיה סס. 1 בסי בסול מג'ור, לפסנתר, כנור וצלו אופ. 99 (השלישיה הישראלית הירוק; סונטה לפסנתר בדו מג'ור (א. ברנרלא סלמן: סריו סונטה בדו מג'ור, לאובה, צלו וצ'מבלו (שלישיית מוראון בסטון; הנרי די מון: „מטראוד" (זכור), מר סס לבסולה כפולה ותנומרת (הסקר. חתו. של הרשל וויאל / פ. הרכבה מוצרט: סימפוניה סס. 40, בסול מינור, ק. 550 (חתו. הקס. האנגלית / ב. ברר־סן).
20.05 עדב טוב
20.30 קונצרט התזמורת הסימפונית ירושלים רשד"ש – מנצח מקסים שוסקוביץ' / סולן: יגאל טוגה – פתיחה וגיגיתו קונצ'רטו לכ' נור וחזמורן, אופ. 99.
21.10 אנתולוגיה קטנה – סימפוניה סס. 5, אופ. 47.
23.00 דור הזהב – „ביצועים חיים על בימת קיבוץ גרזן" תכנית שנה, קלבה – מיצירות פוצ'ני, ודי, דוניצטי, וגול וקאלו.

רשת א'

11.30 הסכלה ודעת לכל – שנות חינוכו הראשונות: הדיון בהתפתחות חוגו.

רשת ב'

10.05 עניני בית ומשפחה.
13.05 עניני חינוך ונוער.
18.06 יש שאלות.
18.51 הזם בספרות.
20.05 שורשים – עניני פולקלור ועדות. 22.05 בטוקים ושקרים עם משפחת מלכטסים.
23.05 בינינו לבין עצמנו.

רשת ג'

18.05 קולים.
20.05 מופע רוק.
22.05 משלנו.
23.05 הלילה הוא שירים. גלי צה"ל

גלי צה"ל

06.30 אוניברסיטה משודרת: אל־ברט איינסטין, אודות ודרור: תודת הפרינה מרגה פרופ' יוסף אגסי.
17.30 כותנת.
17.50 זמן ספורט.
18.05 שעה קלה על כלכלה.
18.33 כוכב הערב.
20.05 „רוק ישראלי" 25.05 רוגרי.

בתי קולנוע

תל־אביב

אורלי: הספינה שטה 9.30, 7.15, 4.30
אלנבי: פגישת מחזור 9.30, 7.30, 5
אסתר: תרגיל לרופאים מתחילים 9.30, 7.15, 4.30
בן־יהודה: הנאהב 9.30, 7.15, 4.30
בודיזן: ספור אסיתי 9.50, 7.15, 4.30
גוש: פעמים במשך החיים 9.30, 7.15, 4.50
דקל: לילות לבנים 9.30, 7.15
הייבראו: רוקי 4 9.30, 7.15
חצות – סקס
הוד: יומו של אלוף 9.50, 7.15, 4.50
בית לסין: דיסה 11.15
חן 1: שנת הדרקון 9.40, 7, 4.15
חן 2: גלגלי תחילה 9.45, 7.20, 5
חן 3: סיפורה של מארי 9.45, 7.20, 5
חן 4: ביה"ס לאסיים מתחילים 9.40, 7.20, 4.45, 1.30, 10.30
חן 5: רומן על בסות 9.40, 7, 4.45, 1.30, 10.30
ליסה: הבבור של פרצי 9.30, 7
לב 1: מטרה 9.30, 7.15, 4.50, 1.30
לב 2: בוני וקלייד 9.45, 7.30, 5, 1.45
מוזיאון תל־אביב: מהחזרים 9.30, 7.15
מוגרבי: סילברדו 9.30, 7.00
מקסים: משאלת מות III 9.50, 7.15, 4.30
מינמה 1: רוקי 4 9.30, 7.15, 4.30
מינמה 2: חזרה לעתיד 9.30, 7.15, 4.30
סמוריה: להב משוגן 9.30, 7.15
מאיר: מסע העסקים של אבא 9.30, 7, 4.15
מרים: חבורת האבים 9.30, 7.30
צחותא: חתונה בירושלים 8
נגע: במקום חלום 8.45
צמרת: ראן 9.30, 6.15
רמות – רמת־אביב: התפרו המכני 9.30 / אנס הברבורים 7 12.15 למות בער תשוקה
שוקה: זכרונות מאפריקה 9.00, 5.45
רבלה: אני אהב אותך כרמן 9.50, 7.15, 4.30
תל־אביב: לחיות ולמות בלוס אנג'לס 9.30, 7.15, 4.50

יפו

הטיה הישראלית: השוטר מבורלי הילס 9.50

ירושלים

אריסון: לחיות ולמות בלוס אנג'לס 9, 7, 4.30
אריזון: סגור לדגל שיפצים
אדרנ: גלגלי תחילה 9, 7, 4.30
בית אגריון:
בחזרה לארץ עזן 4.30
ידה של נייר 6.00
החברים של אלכס 7.45
להיות שם 11.30 9.30
המתופפת הקטנה 9.00
בריתי האמת: מסע עסקים של אבא 9.15, 6.45
הבירה: משאלת מות III 9.00, 7.00, 4.30
אור גיל: פעמים במשך החיים 9, 7, 4.30
בטיר: רוקי 4 – 9, 7, 4.30
מטרה: בחר בי 9.15, 7
עדן: להב משוגן 9, 7 4.30
רוך קאל 9, 7, 4.30
מיבשל: ראן 9, 6

חיפה

אדרה: זכרונות מאפריקה 9.00, 6.00
אורלי: הדבה ולא כלום 9.00, 6.30
אמפיתיאטרון: רוקי 4 9.15, 7, 4.30
ארמון: סילברדו 9.15, 6.40, 4.15
עצמון: הדר 9.15, 7.00 4.30
חן: סניה האדומה 9.00, 6.45, 4.30
מאיר: התפרו המכני 9.15, 6.30
קרן־אור: מסע העסקים של אבא 9.00, 6.30, 4.00
11.30 להיות או לא להיות
רמבר 1: פעמים במשך החיים 9.15, 7, 4.30
רמבר 2: לילות לבנים 9.15, 6.30, 3.45
רון: לחיות ולמות בלוס אנג'לס 9.00, 6.45, 4.30
שביט, הר הכרמל: ראן 9.00, 6.00
עממי: מטרה 9, 7

קרית־ביאליק

מסיר: קומנדו 9.15, 7
מביון: הדבה ולא כלום 9.15, 7

קרית־חיים

בית הגפן: גולאג 9.30, 6.45

קרית־ים

ניצן: מלכודת קטלנית 9.30, 6.45

קרית־מוצקין

אורנה: חזרה לעתיד 9.15, 7.15

אשדוד

אסתר: רוקי 4 9.30, 7.15
אשדוד: תלסיה ומחשמלת 9.50, 7.15

אשקלון

אסתר: המאהב 9.30, 7.30
מאיר: רוקי 4 9.30, 7.15
רחל: בידרי 9.30, 7.15

באר־שבע

הן: חזרה לעתיד 9.15, 7.15

בת־ים

אורנים: בירושלים 9.30, 7.15
עצמאות: משאלת מות III

גדרה

הרצליה

הימה: המאהב 9.30, 7.15, 4.30
מלון הריאל: מושלם 7.15, 9.30

חולון

ארמון: שושנת קדיר הסגולה 9.30, אמריקאן גראפים 7.15,11.00
מגורי: סניה האדומה 9.30, 7.15
2.30 המסע המופלא
4.30 דרך המלך סין
מבריר: משאלת מות III 9.30, 7.15
רינה: הכבוד של פרצי 9.30, 7.15

טבריה

אביב רוקי 4 – 9.15, 7.15

טבעון

כפר־סבא

עמל: רוקי 4 – 9.15, 7
הן: חזרה לעתיד 9.15, 7

לוד

אורלי: רוקי 4 – 9.30, 7.15
נוה יונה: מי מפיר משכו כמול 9.15, 7.15

נהריה

הוד: שנת הדרקון 9.30, 7
רון: סופסטוע מטורף 9.30, 7.15

נתניה

סמודיה: גולאג 9.15, 7, 5
אסתר: חזרה לעתיד 9.15, 7
שרון: רכבת תחתית 9.15, 7, 5

פתח־תקוה

שלום: השוטר מגבר פסוד 9.50, 7.15

קרית־שמונה

שנור: תפילה למות 9.30, 7.15

קרית־מלאכי

צמרת: שוטר עם כבוד 9.15, 7

ראשון־לציון

נעמן: שנת הדרקון – 9.50, 7
ראשון: סניה האדומה 9.50, 7.15

רחובות

בית הקס:
תנאים של חיים – 9.30 7.15
הדר: שנת הדרקון 9.30, 7
חן: סמנוגרז 9.15, 7.15

רמת־גן וגבעתיים

אראמיס: מי ראו עיני החתול 9.30, 7.15
ארמון: לילות לבנים 9.30, 7
לילי: שושנת קדיר הסגולה 9.30, 7.15
הדר: זכרונות מאפריקה 9, 6
רמבן 1: פעמים במשך החיים 9.40, 7.30, 5
רמבן 2: סיפורה של מארי, 9.40, 7.30, 5
רמבן 3: שנת הדרקון 9.30, 6.50 4.15
רמבן 4: להב משוגן 9.45, 7.20, 5
שמיט: רוקי 4 9.30, 7.15

רמת־השרון

מכבי: הבמבו הגדול 4,7,9.30

רעננה

אורנה: בידרי 8.30

רמלה

אדרה: המאהב 9.30, 7.15

אגוד העובדים הליברלים המרכז
המדרשה הליברלית ע"ש פרץ ברנשטיין

מקיימים

יום־עיון

לחברי הנהלת האגוד וחברינו במוסדות ההסתדרות

ב־ה־ש־ת־ת־פ־ו־ת

מזכ"ל ההסתדרות
הח' ישראל קיסר

יום העיון יתקיים ביום שישי 28.3.86 שעה 13.00
בצהריים במלון "סיטי" בתל־אביב.

הזמנות נשלחו למוזמנים.

צבי רנר
יו"ר האגוד

חיים פרנס
יו"ר הנהלת האגוד

ההסתדרות הכללית של העובדים בארץ־ישראל
אגודה שיתופית לעזרה הדדית ולחסכון
של עובדי קופת חולים בע"מ
ביום חמישי 27.3.86 בשעה 9.30 לפנה"צ תתקיים
אסיפה כללית של האגודה
בבית הבראה — מבטחים — זכרון יעקב.
אם באותה השעה לא יהיה מספר חוקי של משתתפים תידחה האסיפה לשעה 10.00 ותתקיים בכל מספר משתתפיה.
סדר היום:
1. פתיחה
2. איגפורמציה
3. עיקרון דמי החבר
4. איחוד מאגון האגודה ובית סלטש 84/85
5. דיון וסיכום
6. שונות.

טבע תנשיות
מרכזות בטיחות

תל־אביב
בס – פרשקו 66 – 237326
קופת חולים לאומית – הסמכן 4 – 257221
ירושלים
ברשות הרמה – המ"ג 28 – 323191
חיפה
הנשיא – שדרות הנשיא 33 – 333312
מעוזהקה
קופת חולים הכללית – חיים שור – 905271
בני־ברק – רמת־גן
ירושלים – ירושלים 62 בני־ברק – 788515
בת־ים – חולון
הלוי – בלפור 9 בת־ים – 583042
קופת חולים – עין יהב 4 חולון – 884854
אזרן – הפיין 52 חולון – 889155
רחובות
נגב – הרצל 196 רחובות – 473956

מרכז מידע מלאכי
של קופת חולים הכללית המוסר אינפורמציה על מרפאות קופת חולים של ההסתדרות, בתי־חולים, עזרה ראשונה, מרפאות הפעוחות בשבת וכן אינפורמציה על הטרדים הרפואיים בישראל.
בתל־אביב
בימים א' עד ה' מ־8.00 בבוקר עד 20.00 בערב. ביום ו' מ־8.00 בבוקר עד 15.00 אחה"צ – טלפונים 03־453380, 03־455500.

מרפאות שיניים
לעזרה ראשונה
אחר הל־אביב
רחוב בר־כוכבא 49 תל־אביב – 03־284649 בימים א־ה בין 21.00 עד 25.00, בימי ד' ובדב הג בין 18.00 עד 24.00, שבתות וחגים – בין 15.00 עד 21.00.
חיפה
רחוב הנפן 26, קומה ג' – 04־523566 יום יום כולל ערבי שבתות, שבתות וחגים מ־20.00 עד 23.00.

אלמקס
לכל המשפחה!

זאב דוד־סיני
(שנה לפטירתו)

חכמינו אמרו: רומם יעמוד האדם לפני סוד גורלו, בתוך החיים יחסה החידולון ובצד הפריחה יהלך הבליון. סעורביס התחומים – ומי יסביל להבחין באותות! החיים והמוות אחדים זה בזה ללא הפרד.

איני יודע תואר יותר נאה ויותר נישא לאדם, מאשר התואר אוהב אדם. אני נזכר בדבריו של חברנו רוד־סיני ז"ל ביסיס קשים וקוריים. טוב בימים אלה להיזבר באותה תקופה של העליה השלישית הנפלאה. הבל נראה אז כאור יקרות של נעורים המתנערים לחיים חדשים, שהתלקטו הנה מכל קצווי עולם. צעירים וחסרי כל אשר רבר לא היה להם, זולת און נעורים וחזון להם. מבעד לערפילי הזמן ונפתולין, זוהרים הימים ההם בכל חן הילדות הנסוך על רקמת חיים צעירה בראשיתה אשר צמחה ועלתה ליצירת חיים, אשר בידיהם הניחו נרבבים בבנין של הקיבוץ והתנועה. על כך יקרים היסיס ההם ורישומם נשאר בלב כל שזכו והגיעו מאז לימים הגרולים האלה.

בן, בימים האלה מה יערגו יישובינו ותנועתנו לאנשי יסוד, לדמויות מזנכות אשר בחייהם ובהליכותיהם ובאש דברם ישפיעו על סביבותיהם, אף יאירו את פני ציבורנו באור החובה והאחריות, והחזרת עטרת החלוציות ליושנה, שהם צו החיים לנו בזמן הזה. דמות כזאת היה חברנו זאב דור־סיני אשר נעקר מתוכנו.

יהודה גוד אריה
עין חרוד איחוד.

בעריכת תרזה איזנברג

התור הארוך לחיים חדשים

פרופ' שלמה משית, מנהל המחלקה הגינקולוגית במרכז „שיבא" ויוזם פרוייקט ההפריה החוץ־גופית בביה"ח זה, על מצוקות הנשים הממתינות לטיפול ועל הדרכים שאפשר לנקוט כדי להקל עליהן. אילו היו מקשיבים

מאת ריקה בר

חמישים וחמישה ילדים נולדו במרכז הרפואי „שיבא" בארבע השנים האחרונות כתפריה חוץ־גופית. „שיבא" הוא אחד מחמשת המרכזים המצליחים והמובילים בעולם בהפרייה חוץ גופית. אלא שמתוך ממתינות 1800 נשים ובעתיד הקרוב לא יחול שיפור במצב, כך אומר פרופ' שלמה משית, מנהל המחלקה הגינקולוגית, מקים ויוזם פרוייקט ההפריה החוץ גופית ב„שיבא". הנשים ממתינות ארבע שנים לטיפול ראשון. מתוך 1800 הנשים, 690 נכנסו למעגל הטיפולים, והן מחכות לפחות שנה בין טיפול וטיפול.

– **הכמתנה של שנה, היא לצורך הטיפול?**

– לא. היא נובעת מתוך משיים תקציביים. ומשום שאנחנו רוצים לתת סיכוי למאקסימום נשים להגיע לטיפול ראשון, מבחינה מכנית, אפשר לתת טיפול לכל אשה כל חודשיים־שלושה. לא כל טיפול גורם להריון, והאשה צריכה לחזור על טיפול חוזר. ישנם גם 30% מקרי הפלה בכלל הסטטיסטיקה. ולכן תקופות ההמתנה האלו הן מצב קשה מאוד, לעיתים סראני, לנשים, בייחוד למכונרות, שלהן סיכוי הצלחה מעטים.

הובח בעולם, שאצל נשים המקבלות ארבעה או חמישה טיפולים, שיעורי הצלחה מגיעים לי 60%, 50%. אצלנו זה בלתי אפשרי. אנחנו נותנים שלושה טיפולים לאשה, שכן עם כל זמני המתנה, עד שאשה תגבור את כל הטיפולים יעבור שבע שנים. כ־20% מנשים מתקרבות לגיל 40. ולהן נותנים רק טיפול אחד. מתקבלות נשים עד גיל 42.

המצב הקשה הזה מקורו במחסור מתקציב, המתבטא בתקנים, לא רק של רופאים אלא גם של אחיות בחדר הניתוח, מרדיסים, ציוד מעבדה, אנשי מעבדה.

– **כמה טיפולים מבוצעים בשנה?**

– כ־5 התחלות ביפול, כ־2,3 טיפולים ליום. עם קצת תוספת תקציב היינו מגיעים להכפלה של הטיפול. משרד הבריאות מקציב לנו שני תקנים, שאני חילקתי אותם לארבעה לשני חצאי תקן רופא, חצי תקן מעבדה, חצי תקן אחות. ועם זה אני לא יכול לעשות כמעט כלום.

חלק הארי של התקציב מגיע מגילה – ארגון נשות יהכולסנים. הם תומכות בציוד המתלה ובחזיקות לנו שני תקנים.

– **האם מתקבלות תרומות מחוגות שעבורו את הטיפול בהצלחה, ומעוניינים להחזיר בדרך זו?**

– אנחנו רק רשאים לקבל תרומות ולא מקבלים תרומות מאנשים שנמצאים בטיפול, ונם מכאלו שנסרו את הטיפול. אנחנו לא מקבלים תרומות להפריה במבוצה בכלל!

– **מדוע?**

– הנהלת כיה"ח אסרה זאת מחשש של מתן עדיפות בתור לטיפול. ביתר מחלקות בית החולים סותר לקבל תרומה בארם ברגע שנמר את הטיפול. לנו אסור לקבל תרומות כלל. אשה שילדה בלידת סבחנה רצתה לתרום לא סכבר 50.000 דולר ואסור היה לנו לקבל זאת. מה שנותר סלבר הפעילות הבדוקה של גיל"ה, אלו הן תרומות אנונימיות או תרומות מחו"ל זה מעט מדי.

לסר הבריאות יש נישה חיובית לרעיון של נכיית תסלום מהטפולים, לפחות מאלו שיכולים לשלם. מזבנו דובר על סכום של 700 דולר, שיינכה ישירות מהטפולים ויוחזר, כמשק סנוד, לפרוייקט עצמו. הצעה זו התקבלה, אך עובר זמן עד שמעבדים נושא ועד שמוצאים אותו לפועל.

נושא העקרות לא עוכר כטקום נכוה כמולם הטרימיות כמדינה. סרגנים נגרנו, שמעקרות לא מתים. אני לא סקבל את זה. אני חושב שעקרות לזוג שרצה ילדים היא מחלה נוראה והטיפול מלוחה בתחים קשים. יש סרתיות וכיות ואיומי התאבדות ואיומים מצד. כעלים שסכנים את נשותיהם ואפילו איומים עלינו, על צוות הרופאים.

– **האם רפואה פרטית יכולה לתקן?**

– מודאי. אבל לא נותנים היתר להקמת סכון פרט־. מאות נשים נוסעות לחו"ל לקבל את הטיפול. והטיפול בחו"ל עולה בבקרה הכוב 2.000 דולר. ויש לקחת בחסבון טיסה, וסהות שם, והפסד ימי עבודה.

רוני ואלכס ממושב אביחיל עם גל, שנולדה אחרי ציפיה של (רק) ארבע שנים

כבה זה עולה למדינה: יש גם לחשוב על האפסרות שרפואה פרטית בארץ, אילו קמה, היתה בכניסה נספים למדינה, כתיירות ברפא. כמשרד הבריאות סועים שעלול להיווצר ניגוד אינטרסים אצל העובד בבית החולים, אם יעסוק ברפואה הפרטית כהפרייה חוץ גופית. אך בארץ מבוצעים במסגרת הרפואה הפרטית ניתוחי עיניים, ניתוחים פלסטיים או כל ניתוח אחר שסמוצע ע"י רופאים שעובדים בבתי חולים.

– **באשר לתרומות של ביציות הרע. מי התורמים?**

– תרומת ביציות הוא נושא הנמצא בדיון במשרד הבריאות, וכרגע אנחנו לא מבצעים. אבל כעכר, כשביצענו, התורמות היו נשים לא נשואות שהיו זקוקות עצמן לטיפול הפריה חוץ גופית. הן קיבלו לעצמן שלוש ביציות לפחות. ואת העודפים תרבו. בשרד הבריאות ועדת הלסינקי, הודיעה העליונה לנטייס כבני־אדם, סוקלים עתה מהבחינה ההלכתית, האם לאשה לא נשואה בכלל בניע טיפול. כך זה אצלנו. כעולם לא קיימת ביגבלה זו. והדרכי הודע? תרומת זרע מתקבלת בארץ רק מגברים לא נשואים, מחסם סל מבזרות. אך אין בעיה להסיג זרע אצל סבודנטים לא נשואים. כענין תרומת ביציות זה הרבה יותר קשה, על האשה התורמת ביצית לעבור שבעה מרחר ניתוח.

– **ויש די תרומות של ביציות?**

– יש, כתנאי שיאפשרו לנו לקחת תרומת ביציות נם מנשים נשואות, סנאסר עלינו לקחת מהן מחשש מכחות. בעבר הותר לנו, נלקח החתר, ועכשיו זה בטלב של דיונים.

– **אמרות כל הקשיים, איך זה שישראל נחשבת לאחד מחשבות המרכזים הגדוליב והמצליחים בעולם?**

– זה סתוך עיקשות ישראלית, לעסות ולהצליח נם כתנאים כלתי אפשריים. אך לעתים אני עיף מכל זאת, לא מהצר של העבודה: היא מספקת ומהנה מאוד. כעיף הצורך להאבק על כל תתום, על כל צעד. ילד שנולד כהפריה בכחנה, נסה הוא עולה למדינה? פחות מעולה חרס. לא שאני אומר שלא צריך להביא עולים. יש לנו 55 ילדים כמכשך ארבע שנים אפשרנו את הולדתם ועוד 30 כרגע. יותר משמונים חרים חדשים.

חידושים בטריקו

מאת ורדה צימרמן

המיזוג בין „רוסקס" ל„לוריה" הפך את החברה המשותפת לגדולה ביותר בתחום הלבשת הטריקו הטרוגה בישראל, (בראשונה של הסנביל יאיר רוטלוי „רוסקס"), והיא שעסיקה ב־1000 עובדיה. בתצוגת האופנה לקיץ '86 הציגו רק את דגמי „לוריה דינאמיק" ואת אלו של „טון סיר טון", אותם מייצרת החברה בארץ בהסכם מיוחד כבר שנים מספר.

בקיץ זה בחרו המעצבים הצרפתיים של „טון סיר טון" בהדפסים בהשראת הצבא: דמויות חיילים, מסוסים, מיפרטיש סבגיים של שדות תעופה, בלי שיש, רבבות ואוסובוסיס מופיעים על חולצות, שלרבות סוהן, אגב, האוארזני פולו, על־פי הסייה האוארזנה המושכת בביקון בגדי הקולג' האמריקאים. חידוש אחר ב„סון סיר טון" הם הסבנסיים הדו־צבעוניים כשלבל רגל צבע משלה.

אריג המגבת הוא מן החידושים העיקריים. בדגמי „לוריה דינאסיק" (בעיצובן של סליה בורק ועגת קמחי). השתמשו בו למכנסיים ולחולצות בשילוב עם סאטן סבהיק. חידוש קיצי אחר הן שסלות השפופרת במחשוף אסריקאי (בטיני וגם ארוך יותר). עוד בקולקציה: הדפסים אתנייט וגראפיים. בל אלה (מלבד השמלות) גם לגברים בשלילדים מוצע מבחר „קלאסי" יותר בטריקו.

ובאשר למחירים. חולצות מ־10.5 ועד 33 ש"ח לאלו של „לוריה" ו־17.8 עד 47 ש"ח לאלו של „טון סיר טון". המבנסיים של „טון סיר טון" יקרים יותר וסחירים: החל מ־30.5 ש"ח ועד 77.5 ש"ח.

בתסונה: „טון סיר טון", עם מוטיבים „אחרים".

ספריות שאוהבות ילדים

ספריות כיתתיות שנוהלו בשיתוף עם הילדים הגבירו מאוד את כמות הקריאה החופשית – כך עולה ממחקר שנערך באוניברסיטת חיפה בראשות פרופ' רינה פייטלסון.

מאת יוסף מיכלסקי

משאכים רבים מושקעים בארץ כספריות בתי הספר בכטרה לקדם את הקריאה החופשית של הילדים אך לסרות זאת התוצאות אינן משביעות רצון. יש לייחס זאת בסידה לא־פעמה להשפעתה השלילית, של „הטלוויזיה", תופעה ולחת בכל הסרינות בזן. נפוצים מקלסי טלוויזיה על־שדיה השונים ורבים. הקהל הרחב, למעשה, עם צות המחקר של הטלוויזיה השוחדת בעקבות פתיחת ערוץ טלוויזיה שני שם. יחד עם זאת, אין לייחס לטלוויזיה כלבד את כל הנרות הנוגעת למיעוט הקריאה של ילדי ישראל ולא מעט אפשר יהיה לספר כתחום הזה אם יגהנו שינויים מתאימים בעריך הספריות בבתי הספר בארץ. הנושא נחקר על ידי האוסנה לקיץ '86 הציגו רק את דגמי „לוריה דינאמיק" ואת אלו של „טון סיר טון", אותם מייצרת החברה בארץ בהסכם מיוחד כבר שנים מספר.

בעעמם של הילדים. אחת הסיבות לכך היא שבבתי ספר רבים נהוג להעשיר את אוצר הספרים שבספריה כעזרת תרומות הילדים – התלמידים, בסכצעים מיוחדים שנעדבים פעם בשנה. הילדים מנצלים את הזדמנות כדי להיפסר מהספרים הלאה מעניינים אותם שבבעלותם. וכך יוצא שבסקבים עוברים סלקציה סלילית של הקוראים המיעודים, ולעומת זאת בקשן־ביותר ספר הספרים המחוזים ע"י הילדים. נוסף על כך, המספר הרב של הספרים המצויים כספריות מכביר על הספרניות כתחום הקיסלוג, האחסון ומעמסה טיפולית־משרדית. בברבית המקרים פתוחות הספריות מספר מרגם של שעות ולכן, אם הן מצוידות כראוי, לא היתה לתלמידים גישה לספרים: התבדר שברדך כלל יש לכל כיתה רק סוגר אחד לסכרע להחלפת ספרים. כמקרים של יסים סיוחדים כגון יסי חג או כאשר ילד שוכח להביא את הספר מכיתו, פוחתים סיכוי להחליף ספר קריאה.

המחקר הסני, הנסיוני, התבבס על הרעיון לאפשר לילדים גישה חופשית לספרים בתוך ביתותיהם ולבדוק אם תגדל בסות הקריאה בחגם הפנוי.

לפני תחילת הניסוי נבדקו סדרי החלפת הספרים בכתי הספר המיועדים לניסוי: התבדר שהם לא חדנו מהמצאים של המחקר הקדם. בהמשך נערכה בכל אחת מהכיתות שיחה על קריאה חופשית ונשמעו סענות התלמידים בקשר לאי־יכולתם למצוא כספריה כמודים נוחים להם, ספרים מבוקשים. השיחה הסתיימה בכל אחת בהכיתות בהחלטה קולקטיבית, כי ילדי הכיתה יקימו ספריות בתתיות בשלהם. החלט שכל אחד כהילדים יביא מהבית בהאהלה, ולא כתרומה, מפר אהוד עליו בכיוחד אשר הוא מעונין כי גם חברו לכיתה יקראו אותו. סדרי שברית הספרים והחלפתם נקבעו גם הם ע"י הילדים עצמם שנכלו את האחריות לניהול הספריה בביתם.

התוצאות, היו סוכות סאוד: התברר כי במקרים אחרים נאספו ספרים כמספר הילדים ככיתה כבר בשבוע הראשון לניסוי. הילדים סעגו כי הספרים שנאספו בדרך זו שונים בתכלית מהספרים שבספריה הכללית של בית־הספר. הם היו גם חדשים, נאים ובעיקר מושכים. והלהבום הילדים מהספרים גרסה לכך שבספר כיתת הסיפ הילדים להביא ספרים וכמקרה אחר הגיע הרעיון לקיים מעל־לאה־ הפיתה במגזר הערבי יצאו הילדים ליום עבודה כדי שיוכלו לקנות ספר מעניין לספריה כיתתית.

בתום שלושה חודשים של הניסוי התברר כי בכיתות אלה היו התפתחויות בלתי צפויות: בכיתות רבות התפתחו נוהלי החלפה מהירים ויעילים כל כך שהחוקרים לא יכלו לעקוב אחרי כמות הקריאה: משום שהיא עלתה על הרישובים סהם ניהלו בהתחלה: בבתי הספר בהם נערך הניסוי תבעו גם התלמידים בכיתות המקבילות לכיתה בה נערך הניסוי – לארגן גם להם ספריה כזאת. כאחר סבתי הספר, באזור פיתוח התלהבה הספרנית מתוצאות הניסוי־ והיא יזמה חיסול של הספריה הכללית לסובת ספריות כיתתיות. באחתו בית ספר קייבת מסגרת חיגוכית בה לובדים כיחד ילדי גן חובה וילדי כיתה א. הגנון נתפסה לרעיון החדש ואיפשרה לילדים לקחת לבתיהם ספר מדי יום במקום פעם כשבוע. כאשר כיקרה הגננת ביקור בית אצל אחד הילדים היא מצאה את אמו יושבת בהדר הבדרכות וקוראת את הספר המושאל לפני קבוצה של ילדי הבית. התבדר גם שבבכנות החלפה יזבית של ספרים, הם נקראים מו ביום.

מסכמת פרופ' רינה פייטלסון: מבקנת המחקר היא, שהפעלת ספריות כיתתיות של ספרים בבוקסים עדיה להגבר מאוד את כמות הקריאה החופשית של הילדים ועבה, במובן, את התפתחות הלשון והבנת הנקרא.

אמבטיים הכולח

חבר שלי סיפר לי פעם לסה אין לו מערבת סטראופונית בבית.

„פשוט מאד", הוא אומר, „נכנסתי לקנות מערכת סטראופונית והמוכר, בשכיל לשכנע אותי שנורא בראי לי לקנות, סיפר לי שאם אני קונה את המערכת, זה כאילו שהכנסתי הביתה תזמורת סימפונית!!

„אבל מי צריך תזמורת סימפונית בבית? שיסתובבו לי הזרבים בסלון, ישתו ויעשו בשמחתן מה יש לי בדיוק רק בית שימוש אחד"?

והו, עכשיו, אתם חושבים שאני אצליח לשכנע אתכם להכניס את ים המלח אצלכם בבית?

משהו לא נורמלי קופסה של 75. 1 ק"ג שמכילה את כל הבלחים שיש בים המלח פלוס „מעינות הנפרית של חמי זוהר בעין בוקק, בהרכב הקרוב לתרכובת הטבעית של המים במלחים – סידנים – גפרתיים הידרואקטיביים".

וקופסה אחת כזאת ספיקה לך לטעמיים ים המלח!

כלומר כל פעם שאתה רוצה להתרחץ בים המלח,

אתה שופך לאמבטיה רק חצי קופסה.

או מי שהרופאים יעצו לו לנטרע לים המלח, שיקנה את הקופסה, יקרא את ההוראות ויעשה בדיוק כמו שכתוב, הכל במחיר 5. 5 ש"ח כמקום הרבה יותר...

ולכן זה מתאים גם לסאלה שיש להם בדיוק רק בית שימוש אחד!

זה נקרא סלחי „עדר" ואפשר להסיג בבתי המרקחת וברשתות השווק.

איזי לדנר

מחירו של פתגם

(קטע מתחריט עתיק שנמצא על חורבות בית מטוף המאה ה־20)

פתגם עתיק שימה הם לפחות כימי ניקוי הדידה קובע בפרדוקס: ניקוי הדידה הוא לא יותר מהעברת האבק ממקום למקום".

אבל כל־כמה שהפתגם הזה הוא עתיק, הוא עדיין לא שכנע שום עקדת בית להפסיק לעסוק בסטרס ניקוי הדידה, מאז ימי חתימת התלמוד ואולי אפילו כמה שנים קודם לכן.

ומאותה סיבה בדיוק קיימות גם בעולם תעשיות ענק שלכל תוצרתן בכוונה לספק מכשירים שיאלצו את־עקרת־הבית־או את בעלה להוציא הרבה כסף ובעיקר הרבה מחשבה על כלי העזר הנלוים לניקוי בדיא, מהנה ועתיק זה.

חברת „דינגר" איננה יוצאת מכלל זה ואכן „דינגר" מייצרת ומשווקת את שואב האבק המכובנה „טרוניסטיק" ואותה חברה, כמו כל יתר חברותיה, מנסה גם לשכנע אותנו ש„הטרוניסטיק" הוא המלה האחרונה בשדה זה, בכל מה שנוגע להפסק, לקלות הפעלה, ליעילות ולמחיר.

אז בבקשה:

המחיר 360־620 ש"ח, להשיג בחנויות למכשירי חשמל ובמרכזי השרות של דינגר.

איזי לדנר

רוח שתות

רוח שתות נכנסה ברשת בלונות „רן". רוח של „פסטיבל התות".

לקידום בבירות של תותים במלונות הרשת ולמען יחסי ציבור לכלון עצבו, קיימו ב„אבריה" מסיבת תות לאנשי תקשורת. הפרי הארדם, שהפיץ לראשונה כצרפת במאה ה־14, ביבב כטכונה מתכונים שהיץ סבתאי קרספין שף המלון. עוגות מנות לקינוח: גלידות, מסקאות עם מצפה, ליקר, הרבה, ובעיקר, תות. את הפרי יש לסחוף רק לפני האכילה מבליץ השף, ולטמור כבקרר רק לפני הסטיפה. מתוך הסמנה מתרנו שני מתכונים: עוגת „סודס שרלוט" עם תות שדה ו„נסיקה בדבור", שהיא קינוח מתוק עסור קצף־מוקשה ממולא בתות.

סודס שרלוט:

המצרכים:
500 גר' תות שדה מרוסק;
150 גר' סוכר;
מיץ מלימון אחד;
3 חלבוניס;
30 גר' גלטין;
800 גר' שמנת מתוקה.

אופן ההכנה: לבשל את רסק התות עם 100 גר' סוכר ומיץ לימון במשך 20 דקות על לחבה נמוכה. לקראת סוף הבישול להוסיף ג'לטין ולבחוש היטב.

לטרוף סתוך קערה 3 חלבונים עם 50 גר' סוכר ולצקת את העיסה של התות על החלמונים. לטרוף יחד. לקרר, אך לא להקריש.

להקציף את השמנת לקציפה יציבה, לצקת את התערובת על הקצפת ולערבב.

לצקת לתבנית קפיצית עגולה ולקרר כסשך 24 שעות לפני־ההגשה.

אפשר לעטר בקצפת ותות שדה שלם.

נשיקת הברבור

המצרכים (30 מנות):
8 חלבונים;
500 גר' סוכר;
1 ק"ג סוכר;
חצי כוס ליקר;
400 גר' שמנת מתוקה.

אופן ההכנה: להקציף את החלבונים עם 400 גר' סוכר; תוך בדי חימוס על להבה נמוכה וטריפה מתמדת; להביא לידי חוש בסביבות של חום הנסבל ע"י היד.

מהאש להעביר אל המיקסר ולהמשיך להקציף עד שתתקבל קציפה חלקה ויציבה.

לזלף על נייר פרגמנט צורות של סלסלה וליבש בתנור חלש מאוד.

את התות לשטוף; לתתוך לרבעים ולהשרות בליקר.

להקציף את השמנת עם יתרת הסוכר לקציפה יציבה. לסדר בתוך הסלסלה את התות ומעליו שמנת מתוקה.

את המתכון האתרון לדיאטה לזרוק דרך החלון.

נעה ירדנאי־גל

לוקוס במבחר טעמים

צריך לזכור שלוקוס קפוא אינו אותו לוקוס ים שמשקלו יכול לנוע בין 2½ ל־50 ק"ג ואף יותר. הלוקוס הים תיכוני נמכר ברב שלם כשהוא במשקל נמוך ובאורת ספיקים. ראשו נחשב למערן בפני עצמו הוא חשוב ביותר להכנת מרק דגים ונפלא.

את הלוקוס אפשר להכין כמעט בכל צורה אבל צריך, במובן, להזהר מהפרזה כסיגון או בצליה. בשמרוב ברגים, תופס הכלל המפורסם של ליסא העגלון: „לצלו פחות זה קצת יותר" ההוכחה – הרבה מאכלי דגים מבוססים על דג לא מבושל ברמיסה.

משיכי – נתוני דג זוי הסכולים ברוטב המוכר „מעינה" הדרום אמריקאי, שהוא סלם של קביות דג בלתי מבושל שהושרו ברוטב המבוסס על מיץ ליימון.

1. לוקוס פלאקי

ראה הליבוט פלאקי

2. לוקוס בבוזברה

החמרים:
ג לוקוס במשקל כ־1 ק"ג פרום ל־6־4 מנות
6־4 שיני שום מרוחות, קלופות ומבוקעות
1 כפית מלח
2 כפיות פפריקה מתוקה
½ כפית (בערך. רצוי להוסיף בזהירות, לפי הטעם) פפריקה חריפה
1 כוס בוזברה קטנה
1 כפית כורכום. מיש.

הכנה:
יוצקיש את השמן לסיר שטוח; מסדרים עליו את נתחי הדג; מפזרים על הדג את שאר החמרים; יוצקיש מיש עד לביסיוי הדגים; מבשלים על אש בינונית כ־½ שעה. מגבירים את האש עד שרוב המים מתאדה.

3. לוקוס ברוטב עגבניות

1 לוקוס במשקל 1 ק"ג פרום ל־6־4 מנות.

לרוטב:
5־4 עגבניות בשלות רכות (או 100 גר' רסק עגבניות)
1 פלפל ירוק חותך בטרות ציפס קטניס
1 בצל קצוץ
3־2 שיני שום קלופות ומבוקעות
מלח, פלפל שחור
פלפל חריף (לפי הטעם)
1 כוס עלי סלרי קטצים.
1 כפית אבקת קארי
¼ כוס שמן

הכנה:
מאדים את הבצל עד שיזהיב;
מוסיפים את העגבניות, (או רסק העגבניות), בחשים על אש פתוחה 3־2 דקות; מרסיפים את שאר החמרים, סכסים ומבשלים על אש קטנה ב־15 דקות; בוזקים מלח ופלפל על נתחי הדג; מגלגלים בקמח ומטגניס 2 דקות מכל צד; מעבירים את נתחי הדג לסיר הרוטב ומבשלים כ־25־20 דקות נוספות.

4. לוקוס מטוגן

צורה פשוטה ומהה להכנה, אם ברשותכם מחבת בגדל מתאים

ג לוקוס במשקל ב־1 ק"ג.

הכנה:
סננבים את הדג היטב וחותכים כו 3 תתכיש עמוקיש באלכסון, מכל צד; בוזקיש מלח ופלפל, מגלגליש בקמח ומגערים; מטגנים כ־10 דקות סבל צד בחום בינוני, בבמות נדיבה של שמן; סקשיסים כפלחי לימון ופטרוזיליה קצוצה.

להגשה:
פורסיש על השולחן ל־5־3 מנות.

קנון „רב־מכר" בכביש החוף הנחיג חידוש שכדאי לחקותה: התחשבות בנכים עד כדי דאגה לציידם בעגלת קניות שתאפשר להם לערוך את קניותיהם ללא תלות באדם נוסף. העגלה הנמסדת בחינם, בהשאלה, נעה על 4 גלגלים, גובהה 90 ס"מ ומשקלה 18.5 ק"ג. הנכה נזקק ליד אחת בלבד כדי להיצמד לעגלה: הוא מקבל אותה מיד בכניסה להיפרשוק, ויכול לקחת אותה עימו לחניה, להעביר את מצרביו למכוניתו ולהשאירה שם. העגלה היא מוחצרת „ונצה", גרמניה.

בתמונה: אסתר הרים, מארגון הגג של נכי ישראל נעזרת בקניותיה בעגלה המיוחדת.

25 מינרלים בבקבוקים

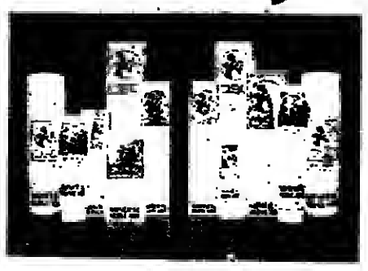

בים המלח. אומר ד"ר שמעון בניסה, היועץ המדעי של חברת „אגיס". מצויים מעל 25 מינרלים שונים. לכמה מהם אופי שומני והם חודרים לעור, יש בתוכם גם נאזים, ברזמייד (מרגיע), יוד (חומר אנטיפסטי) ועוד. בחברת המרוקי ים המלח (די.אס.די) מנצלים את המינרלים האלה לתכשירי קוסמטיקה. מוברים אותם בבריסניה (למכוני יופי), בסקנדינביה (למכתי יופי ולבתי מרקחת), בשוויצריה, בארה"ב ובקרוב גם בקנדה ובפאן. וגם, במובן, בישראל. בארצות זרץ, אוסר רענן חמד, מנהל חטיבת הקוסמטיקה ומוצרי הצריבה של „אגיס", מעריבים את המינרלים של ים המלח ואת סגולות המרפא של המקום. בארץ הדיידסות הצרכנים איננה רצינית. בדיוק כפי שבישראל קשה למכור מוצרים באריזות בחולות־לבנות ובארצות אחרות אלו הם צבעים אהודים במיוחד על חברות תמרוקים (ארזות מוצרי די.אס.די. הן לבנות ומעוטרות בזהב).

מחמישה מוצריה הגיעו עתה לייצור 22 מוצרי קוסמטיקה וטיפוח. ארבע הסרות החרשות בולטות את אלו המבוגים „ממריצים" – ששה מוצרים לעור יבש ורגיש, (במחירים הנעים בין שמונה ל־11 שקלים חדשים) „המייצבים" – חמישה מוצרים לעור רגיל ושמן (במחירים הנעים בין 7.5 ל־10.5 ש"ח) ו„המאזנים" לעור בעייתי ורגיש. בנוסף יוצאת עתה לשוק סידרת טיפוח לשיער ולגוף הכוללת שמפו, קרם גוף, קרם רגליים וידיים. וכן קרם לעיניים ולצוואר (בין ארבעה ל־6.5 ש"ח). ובקרוב יצא לשוק גם קרם שיזוף. מוצרים אלו נמכרים בבתי מרקחת וברשת המשביר לצרכן.

ורדה צימרמן

חופשיים, חילוניים או לא דתיים (ו') / מאיר בראלי

מיהו יהודי?

המערכה שמנהלים הדתיים והחרדים למען תחיקה דתית התמקדה באחרונה בחוק „מיהו יהודי", הפונע באחדות העם היהודי הרבה יותר משהוא עולל לפגוע בחירויות הפרט בישראל. ביתר קשה ומעליבה פגיעתו במימסד הדתי של הדור הגדול, בתשעים אחוזים מיהודי ארצות־הברית. בהוספת התיבה „כהלכה" („גיור כהלכה") מתבוננים מציעי החוק לפסול גרים שגיורם נעשה במסגרת הקהילות הרפורמיות או הקונסרבטיביות בארצות־הברית. זוהי דוגמה מובהקת של דמאגוגיה, כשהם מציגים את מאבקם כמאבק „למען שלמות העם" כביכול. האם יש שלמות לעם בלי הגולה הגדולה ביותר, כמעט מחצית מיהודי העולם? ה„שלמות" שהם נאבקים למענה משאירה אותנו ואותם כחלק הקטן משני חלקי העם היהודי.

בתעמולתם מצטדקים הלחצים לשינוי החוק בסענה שאין הם פוסלים את יהדותם של הרפורמים והקונסרבטיבים, אלא רק את גיורם. הרי הם פוסלים את דבריהם של שני הזרמים העיקריים ביהדות ארצות־הברית. טענת חסידי השינוי בחוק דומה לטענתם בזכות כפיית הנישואין הדתיים על כל אזרחי ישראל היהודים (בעצם יש גם בפיה מקבילה על מוסלמים ונוצרים, אך נושא זה חדרנו מדיונינו). הם מסבירים כפרוטרוט, כי אם יתנהגו נישואין וגירושין אזרחיים חלק מהאוכלוסיה תזדקק רק להם, הרי ברורות הבאים לא יובלו דתיים ולא־דתיים לבוא בקשרי חיתון, כי הדתיים יחששו מפני ממזרות.

במאמרי „חוק הנישואין על שרטוך" („דבר", 6.5.85) ציינתי, שיש אי־אמת בטענה זו, מכיוון שגם ביום משתרלים דתיים להימנע מקשרי חיתון כאלה – ואם להזרים דתיים לא תהיה כעתיד ברירה בגלל אותו דבר ש„משלי" קרא לו „דרך נבר בעלמה" – יהיו נישואין עם לא־דתיים, בין שהנישואין הגיטין של הזרים יהיו כשרים ובין שיהיה לגביהם ספק.

הזרדים מתייחסים לחוזרים כתשובה שבקרבם כנגועים בחשד ממזרות, אף־על־פי שיש חוק נישואין וגירושין דתי, ומשתדלים להשיאם זה לזה, להוציא חוזר בתשובה שמוצאו מבסיה, כי אמו נישאה לאביו בבתוליה. מטעמי לשון נקיה אין הם אומרים שזהו חשש ממזרות, אלא מגדירים זאת „בעיה של ייחוס". לצד הבעיה העיקרית יש בעיה פחות חמורה, הקרויה „בן הנידה", שאמו לא הקפידה על הליכה למקווה.

יש בעיה של דתיים ולא דתיים לגבי חיתון בהווה ובעתיד. מקור הבעיה, כמקורן של בעיות רבות בעניין הדת – קטנותם של גדולי התורה בימינו, לעומת דורות קודמים. במאה ה־19 פרץ מספרד לאימפריה העותומנית ולמערב־אירופה (בעיקר להולנד ולצפון־מערב גרמניה) גל גדול של אנוסים בני אנוסים, באבותיהם של היהודים שלא גלו מספרד ב־1492 ושקיבלו עליהם את הנצרות למראית עין. הללו וזיו כיהודים במתר במשך דורות לא מעטים ולא היה ברור שם מה אירע לקידושין ולגירושין. היה מי שטאל, אם אין כאן חשש ממזרות. השיבו לו גדולי הדור דאז: עת לעשות לה' – הפרו תורתך. למען קליטת שכם גדול וחשוב כיהדות – נעצם עין. לשם עניין יהודי־לאומי מכריע זה הם אפילו הפכו את משמעותו של הפסוק ב„תהילים" פרק קי"ט, פסוק קכ"ו. יותר משזכור הפסוק ממפר „תהילים" הוא זבוד כקריאת הקרב של החשמונאים, שקראו לעשות לה', כיתן שהופרה התורה. באו גדולי המאה ה־19 ואמרו את הדיפך: עת לעשות לה' מותר אפילו להפר את התורה. גדולי תורה כאלה חסרים מאוד בימינו.

מי שטרגן שקבלת גריהם של הרפורמים והקונסרבטיבים לקהל ישראל בארץ תביא לקרע בעם, השלים, כאמור עם קרע אחר בין יהודי ישראל לבין הרוב הגדול של יהודי ארצות־הברית ויהודים רבים מאוד בארצות אחרות. אין נתונים אחידים על היקף השפעתם של שלושת הזרמים ביהדות ארצות הברית, אולם גם האורתודוקסים עצמם יודעים יפה שהזרם שלהם הוא הקטן ביותר, קטן בהרבה מהאחרים.

פרופסור ברנרד לזרביץ', מהמחלקה לסוציולוגיה של אוניברסיטת בר־אילן, פרסם בארצות־הברית מאמר, שתורגם לעברית ונדפס בחוברת אביב 1980 של „בתפוצות ישראל", כתב־עת היוצא בירושלים. פרופסור לזרביץ' מסר, כי רק 11 אחוזים מיהודי ארצות־הברית הזדהו ב־1971 עם הזרם האורתודוכסי ומהם רק שבעה אחוזים הצהירו שהם קשורים לבית־כנסת. אגב, המצוי בעניינה של יהדות ארצות־הברית יודע, שגם משבעת האחוזים האלה חלק ניכר אינם שומרים מצוות, ומגדירים עצמם גוראוכורתונס. אלה הם יהודים הרוצים להיות קשורים לבית־כנסת, כדי שיוכלו לבוא. פעם, כשיצאו, לחוג שם חתונה, כדיית מילה או בר־מצוה וכיוצא באלה. בהמשך מאמרו ניתח הפרופסור גם את מיכוני העתיד, וקבע כי האורתודוכסיה תצטמצם לשלושה אחוזים בלבד, אם לא תקבל תגבורת ניכרת מארצות אחרות. זאת כיון שבערב ילידי ארצות־הברית, שגם הוריהם נולדו בארץ זו, אחוז האורתודוקסים נמוך בהרבה מאשר בקרב אוכלוסיית המהגרים. אף־על־פי שברוב המקרים יש לאורתודוקסים משפחות גדולות יותר מאשר לקונסרבטיבים ולרפורמים, מטפרם פחות. יש נטיה גדולה של בנים ובנות מהאורתודוכסיה. הוזקרים, לדבות פרופסור לזרביץ', נוטים להניח שהרפורמים יתחזקו יותר מאשר הקונסרבטיבים, וגם זאת על סמך מחקר ההתפתחויות.

נכון, כנראה, שבקרב האורתודוקסים יש יותר נטיה לעלות לארץ מאשר כקרב הזרמים הנרולים, אם כי מפריזים ככך הרבה, מפני שהאורתודוכסיה עולה בולם לעין – יש לו כיפה על הראש ולעתים קרובות אשתו עוטפת את ראשה כדרך הזרדים. נכון גם שלא קל לזרמים הנרולים לארגן עליה של תומכיהם – הרי עורמים מכשולים כבדים על דדכם בארץ, בכל הנוגע לחוזי דתי על־פי השקפתם. אסור להם, למשל, להשיא את כני קהילתם או לערוך גירושין, להבדיל.

אף־על־פי־כן הוקמה בזרם הרפורמי תנועה ציונית פעילה, הקרויה „ארצה". היא משתתפת בקונגרסים ציוניים ומעודדת עליה. יש להם גם תנועה נוער שהקימה שני קיבוצים בנגב ואחד בגליל. יש קשר אמיץ בין תנועות אלה ותנועת העבודה הציונית (האדגון העולמי של מפלגת העבודה הישראלית, הפועל במסגרת ההסתדרות הציונית).

הקונסרבטיבים לא הקימו אכנם תנועה מקבילה ל„ארצה" הרפורמית ולא תנועת־נוער בונה קיבוצים, אבל דוב הבנים של ראשי הקונסרבטיבים בניו־יורק חיים בארץ, לפי עדות אחד מראשי הרפורמים בארץ.

הקשר הזיקה בין תנועת העבודה והציונים הרפורמים וכמידת־מה גם כינה לבין הקונסרבטיבים, אינו בנוי בעיקרו על אהדתם לציונות־הסוציאליסטית דווקא, אלא על אהדה לעבודות מדיניות מתונות יותר שמייצגת תנועה זו ועל יחסה האוהד לפלורליזם הדתי.

נכון איפוא שיש למפלגת העבודה גם איגודים פוליטי מוכהק להגן על זכותם של הרפורמים והקונסרבטיבים ועל בבוד רבניהם, אולם עד יותר נכון שאהדות העם היהודי בארץ ובתפוצות היא הרעיון המונח ביסודה של הציונות בולה, ותנועת העבודה חייבת להיות נאמנה לו, גם אם זה מפריע לה כחישובים קואליציונים עם דתיים.

מי שלא איכפת לו שלא יהיה למדינת ישראל פרצוף יהודי, שהיא תהיה סתם מדינה מערבית בתרבותה ובאורה באופיה, מדינה שגוח לחיות בה, אבל אין בה תרבות יהודית מובהקת, נתפף על הלשון העברית, ארם כזה אין לו ספקות. גם מי שמאמין שהבל־יכול רוצה שמדינת היהודים תתנהל לפי החוקים שהוא הוריד על הר סיני, גם לו אין ספקות, קשה יותר למי שרוצה לשמור אמונים למסורת היהודית, לתרבות ולמוסר היהודיים, לתולדות עמנו וגם לפולקלור שלו, אך אינו רוצה שהחברה הישראלית תטיל על עצמה דינים ומשפטים שקודשו שגים רבות, אולם אין בהם תועלת בימינו ובחלקם אף יש נזק ניכר. אדם כזה לא קל לו לקבוע היכן הגבול, מה להשיל מעליו ומה לקדש, מה גתרץ לקיים בחברה היהודית במדינת היהודים, ומה אסור לקבל. הדבר קשה במיוחד גם כשאלת היתרי עכודה בשבת, בחברה יהודית שאין מקום בה לשום „גרי של שבת".

יש בעיה ליהודי, הרוצה שבנו או בתו יבואו בברית נישואים „ברית משה וישראל", לדבות שכירת הכוס, אבל מתבגר ככל נימי נפשו שגולדם בנישואין, ובגירושין. הלילה, ייקבע לפי חוקי ההלכה, שחלקם מפלים לרעה את האשה ושהפוסקים בהם הם רבנים, שיפסקו לטובת הבד הדתי במשפט גירושין אם יגיעו הבדים לכך – גם אם אינו צודק.

מי שאינו רוצה למחוק את ההיסטוריה היהודית, לוותר על מנהגים ועל ערכי מוסר וגם סיפורי המוסד יקרים ללבו, קשה לו לענות תשובות חותכות, כי הוא חושש שמא יעבור יותר מדי לצד זה או אחר, ונמצאת החברה הישראלית מפסידה.

סופר בעתונים זה לא כבר על שני אלופים במילואים, שיצאו להגנת הפעילות התעמולתית הדתית בצבא, פעילות שהפקיעה כבר חיילים לא מעטים מהמילואים אל הישיבות. הללו אמרו שאסור לשבוח שבה"ל והא צבא יהודי. דומני שבנימוק שלהם יש תשובה על החששות ברבר אופיה היהודי של ישראל. גם בלי שום כפיה דתית תהיה ישראל יהודית, מפני שאוחזיה הם יהודים. גם אם יהיה חוק נישואין אזרחי ילבו היהודים אל הרב, אחרי שנישאו לפי דיני המדינה, כפי שעושים יהודים בחוץ לארץ (רובם המכריע לא נישאים אצל רב אורתודוקסי, אבל זו כבר בעיה אחרת); רובם יקפידו גם על גם פיטורין דתי, לאחר שסידרו את כל הסידורים החוקיים ברשויות המדינה. הרבנים יתנו להם גם בלי קשיים, כדי למנוע „בעיות עדינות" בעתיד.

יש לנו דוגמה מאלפת. יש נושא אחד, אולי החשוב ביותר ביהדות, שאינו מעוגן בשום חוק בפית דתית – כדית המילה. אין שום חוק המחייב אדם למול את בנו ובכל־זאת הכל עושים זאת, להוציא מספר קטנטן של תמהונים. עושים זאת אצל מוהלים מומחים, הדואגים לנקיון ומונעים זיהומים.

מה היה קורה אילו היה בישראל חוק המחייב אדם למול את בנו? רב היה קובע אם ילד ממוים חייב לעבור ברית־מילה בגיל שמונה ימים או מותר לחבות, כי הוא חלש עדיין, ומימסר הדתי היה שולח לבית המשפחה מוהל, ויש מקום לחשד שמוהלים טובים יותר היו נשלחים למשפחות דתיות. הסטרליות וקיימת ביום היתה נמהלת בזוהמה, הענין היה לובש צורה מגעילה ומסוכנת, והיה הו עוד נושא לרוגז גובר על הדתיים.

המצב הקיים בנושא ברית־המילה – הערך כל בפיה דתית – משרת יפה את צרכי החברה הישראלית בולה, על הדתיים שכה, על הרופשיים שבה ועל כל אלה שאינם שומרים מצוות. מדוע יש מקום לחשוש שמה שנכון לגבי בריתו של אברהם אבינו אינו נכון לגבי „ברית משה וישראל".

בכל עיר אמריקאית או אירופית אין חוקים האוסרים ותבהרה ביום ראשון, אבל הרחוב ביום ראשון אינו דומה כלל לרחוב ביום חול. הדבר מסתדר מאליו, כלי חוק ובלי כפיה.

הדבר אפשרי גם אצלנו, אם הוא יהיה אפשרי מבחינת יחסי הכוחות הציבוריים. ו ו הבעיה הגדולה.

(רשימה אחרונה בסדרה)

שלוש ישויות

מאת אריה הס

חידוש תהליך השלום בחזית המזרחית מחייב יוזמה מדינית. נקודת המוצא – בארץ־ישראל ההיסטורית מתקיימות שלוש ישויות מדיניות: ישראלית, ירדנית, פלשתינאית

לאחר חודשים מספר של אופטימיות, ששיאה בחילופי מסרים פומבים בין ראש הממשלה שמעון פרס ומלך ירדן חוסין בעצרת האו"ם בשבוע שחלף, הגיעה מתוילה העגלה המזרחיבנית לזח, יש שבשיו תחושה של יציבה־פסימיות. המתבטאות בריבוז מאמץ מדיני בכיוון מצרים בלבד. פיגועי הטרור הנמשכים, תמרורי המלך חוסיין ומסעו לסוריה, דתיעת אש"ף מהכרה בישראל וקבלת החלטות 242 ו־338, וכן הדבבה של ממשלת ישראל – כל אלה מונעים פריצת דרך להתחלה של הידברות ממשית.

אני מעז להוסיף, כי הסיבה העיקרית לכך היא חסרונה של הצעה ישראלית מקיפה, בשיחות ובמגעים המוקדמים שהתקיימו עם הממשל הירדני וראשיו. בתנאים הקיימים, גם ישראל אינה מסוגלת להרחיק לכת.

בפי שנכשל המו"מ עם המלך חוסיין בראשית שנות ה־70, כשהוצגו בפניו נוסחאות שונות לפשרה טריטוריאלית, לא פונקציונאלית, עכשיו כל המגעים שבהם תציג ישראל נוסחאות מעודפלות, חלקיות בלבד.

מסקנה זו מובילה למחשבה, שאם אבן דוגה ישראל בחידוש תהליך השלום גם בחזית המזרחית, עליה להעז ליזום תוכנית מדינית מקיפה לעיצוב יחסי שלום ביניה ובין ירדן והפלשתינאים, תוך מציאת פתרון מוסכם לבעיה הפלשתינאית, כדוגמת הגישה שנקטה בשיחות ההבנה עם מצרים. אז הביעה ישראל נכונות עקרונית לדון על החזרת כל שטחי חצי האי סיני תמורת שלום.

בשנה האחרונה קיימתי יותר מ־100 פגישות עם כ־40 פלשתינאים בכירים, מכל הזרמים הפוליטיים הפעילים בגדה וברצועה, בהם ראשי ערים, חברי פרלמנט ירדניים, ראשי המתנה הפרו־ירדני, ראשי הפתח' בגדה, ראשי התנועה הקומוניסטית, ראשי הפוגוש המתונים, ראשי לשבות מסחר וראשי העורכים והשבועונים העיקריים. בהרבעה, קיימתי פגישות רבות עם אנשי אקדמיה ועתונאים ישראלים וזרים, המצויים גם במגעים עם ראשי ירדן ואש"ף.

בהדרגה שרטטתי עמם קווים לתוכנית מדינית מקיפה. ללא יומרה אומר, שהם כסיס רציני לתוכנית שלום כיחומה של ישראל.

נקודת־המוצא של התוכנית היא, שבארץ ישראל ההיסטורית, משני עברי הירדן יש שלוש ישויות מדיניות: ישראלית, ירדנית, פלשתינאית. מספר האנשים הגרים בארץ־ישראל זו מגיע לכ־9 מיליון: 5.3 מיליון ירדנים, מהם כ־2 מיליון פלשתינאים; כ־4 ורבע מיליון הם ישראלים, מהם כ־600,000 ערבים, מחציתם המגורים עצמם כפלשתינאים: בגדה וברצועה חיים כמיליון ורבע פלשתינאים וכמה עשרות אלפי ישראלים.

הנחתה הבסיסית של התוכנית היא, שמתן פתרון מדיני מלא לבעיה הפלשתינאית, כאילוצים הקיימים ותוך פיתוח מערכת יחסים קהיליתית ממוסדת (קונפדראטיבית) בין עמי הארץ, תוביל בהדרגה להסכם שלום מלא.

במוקד מציעה התוכנית בינון קונפדראציה כלכלית ודרינית בין מדינות ישראל וירדן ופדראציה פלשתינאית שתיכון בגדה וברצועה.

הפדראציה הפלשתינאית תתפקד ותוכר כמדינה לכל דבר, אך ללא צבא. היא תוכל להתקבל כחברה באו"ם ותושביה הערבים יהיו בעלי אזרחות פלשתינאית. בראשה יעמדו מוסדות ממשל דמוקראטיים נבחרים: פרלמנט, ממשלה ומוסדות ממשל אזוריים ומקומיים. מוסדות ממשל אלה יהיו אחראים למערכות הבלבלה, המשפט, הרווחה, החינוך, הדת, התעבורה, התרבות והתשתית הכיתית בגדה וברצועה, וכן לשיקום הפליטים הפלשתינאים.

מערכת החסום הקהיליתיים והקונפדראטיבים תושתת על אזרחות כלבלית שתתבטא בגבולות פתוחים לתנועת אנשים, סחורות ובלי־רבב, וכן לקיום מפעלי פיתוח ושירותים משותפים בענפים כאנרגיה, מים, מחצבים ותיירות, ולחמה משותפת בטרור בכל חבלי הקונפדראציה.

מתשובה לשאלת הריבונות אפשר להציע מעמד של „ריבונות קונפדראטיבית" לפרק זמן מוגדר, עד שהריבונות תיקבע סופית. בשאלת ירושלים אפשר להציע כינון שתי עיריות, למערב ומזרח העיר, ועיריית גג לשתיהן.

קוויה של תוכנית זו פורסמו בבמה כמאתים פלשתינאים בגדה ומחוצה לה, ובני שיחי ציינו בפני שהם מקוכלים עליהם. אכל שום אישיות או זרם מרכזי, פלשתינאי או ירדני, לא יעז להמוך בה כפומבי – ובצדק – ללא עדבה וכסחון שהמדובר בתוכנית שלום של ממשלת ישראל, או של אחת המפלגות הציוניות הגדולות.

כידוע, הסכימו המלך חוסין ומנהיג אש"ף יאסר ערפאת על בינון קונפדראציה ירדנית־פלשתינאית. תוכנית זו לא נוגדת הסכם זה, ואף מדוזה לו השלמה.

יוזמה ישראלית מדינית על בסיס תוכנית זו תעניק לישראל יתרונות מדיניים ותביא לחידוש תהליך השלום גם בחזית המזרחית, באופן משמעותי ותכליתי. לא סן הנמנע שאישים פלשתינאים בגדה וברצועה יעזו לצאת בתמיכה גלויה כה, ובכך יגלו ראשית של מגמיגות. ככך תעמיד ישראל במבחן אמת את כוונותיהם וגכונותם של ירדן והפלשתינאים, ותוביל לבל שאבן פניה לשלום סלא עם שבנותיה כסזרח. תובנית זו תהווה את צידה השני של מלחמת החרמה בטרור. מחד, יוזמה אקטיבית למניעת ועקירת המרוד, ומאידך יוזמה מדיגית מקיפה לפתרון הבעיה הפלשתינאית ופיתוח קשרי שלום עם ירדן.

אש"ף והאצלת סמכויות

מאת רפאל רופין

במקום לשלום, תוביל אוטונומיה חד־צדדית לחיזוק „תורת השלבים"

בדשימתו „נוחות הסמאסטיקו" („דבר" 18.2.86), ציידד השד נר יעקובי ב„אוטונומיה החד־צדדית" וציין, „שאינו יבול להבין את התנגדותם של אלה שמבקשים לקיים את אופיה של מדינת ישראל כמדינת יהודים דמוקראטית". אני גמנה עם אלה המבקשים לקיים את אופיה של מדינת ישראל במדינה יהודית דמוקראטית ומתנגד להקצעם האוטונומיה הדד־צדדית, ואת לא משום שאני חושש מן הסכנות הטמונות ב„סיפוח החלקי", אני עד להן מאד. אני מתנגד ל„אוטונומיה חד־צדדית", או לחלופין ל„האצלת סמכויות", משום שכמצב הנוכחי ביהודה, שומרון ועזה פידושן המעשי הוא האצלת סמכויות לאש"ף ולעושי דברו, והיזוק שליטתו של ארגון רצחני זה בשטחים. אין חלקי עם אלה הסבורים, שמצב כזה עשוי לקרב את השלום. להיפך, יש מקום להניח שאש"ף והגוהים אחריו ידאו כמהלך זה חיזוק לאמותנתם ב„תורת השלבים" של חיסול ישראל – תורה העלולה לדבוק גם כערביי ישראל. פלסתינאים מתונים ו„משתפי פעולה" עם ישראלים יירצחו, הטרור יגבר והמלחמה תתקרב, ובתנאים חמורים פי כמה.

אל לנו להתפס לפיזות או למהלכי יאוש, שתועלתם מפוקפקת ביותר וסכנתם גרולה ומהחשיה. אם חושב מישהו שתועלתו של מהלך זה תהיה ניכרת כחזית הפנימית, כי יש כו כדי לשבש את תכניות הסיפוח – סעות בידו. השתלטות אש"ף ביהודה, שומרון ועזה והידרדרות המצב הכטחוני בעקבות מהלך שגרי זה ש„יזום המעדך, אך יחזק את כוחות הימין ותאבי־הסיפוח.

לפי העתונות אמר מזכיר מפ"ם אליעזר גרנות, ש„לא ניתן לכפות מנהיגות על עם אחר". אמירה גאה, שיש בה בדי לסבד אזנם של בעלי חוש דמוקראטי. אך אין לאמירה זו כל כיסוי במציאות. אביא לכך דוגמא אחת מני רבות: משכבשו צבאות כעלות־הברית את גרמניה בתום מלחמת העולם השניה בפו על הגדמנים הנהגה חדשה – דמוקראטית במערב וקומוניסטית־מוסאליטרית במזרח.

ארנאואר והבוחות הדמוקראטיים בגרמניה לא היו נוברים על הנאצים ללא ניבוי מאסיבי של בעלות־הברית. אך משגכרה המנהיגות הדמוקראטית, משהואצלו עליה סמכויות השלטון, משהעמיקה שורשים בתודעת העם הגרמני, בהיותה למנהיגות נבחרת ומייצגת, שאין עליה עוררין לסעשה. אני מוכיד זאת כאן, בי מדיניות בעלות־הברית בגרמניה שלאחר המלחמה עשויה לשמש לנו במודל למדיניותנו ביהודה, שומרון ועזה. בהקשר זה משול אש"ף לאדנרני הנאצים, והפלשתינאים הרצים בדרקום בשלום עם ישראל (ויש דבים כאלה) לדמוקראטים שוחרי השלום הגרמנים.

על ישראל לעודד פלשתינאים מתונים שוחרי שלום להתארגן פוליטית, ולדבא ככל כוחנו כל התארגנות פוליטית, כל שכן מרוויסטית, מצד תומכי אש"ף. על ישראל לעשות כל אשר לאל ידה כדי לשכנע את הפלשתינאים שחיסול אש"ף והפסקת המלחמה נגד ישראל יביאו בעקבותיהם את השלום ואת סיום הכיבוש. בדומנית צריכה ישראל להאציל סמכויות על המנהיגות המתונה שתצמח ולאפשר לה, כשיטת „המקל והגזר", לחזק את מעמדה ועמדותיה בקרב הפלשתינאים.

על ישראל להדגיש ממכויות אלה בכל שמנהיגות זו תתפתח ותתבסס – לא רק בשלטון – אלא בדעת־הקהל ובתודעת הציבור. לכשתזכה מנהיגות זו לתמיכה נרחבת בקרב עמה, זה תהליך שימשך לפחות שנים ממפר, יש לאפשר לפלשתינאים לבסא זאת בבחירות. לכשתזכה מנהיגות זו בבחירות, ומכוחן תזכה בלגיטימיות, על ישראל לנהל עמם מו"מ רציני לשלום, לדרקום ולשתוף פעולה, המבוססים על הבדה, על כבוד ועל אינטרסים הדדיים.

מאז הנצחון במלחמת ששת הימים ניתנה בידי ישראל הזדמנות להגיע לשלום עם הפלשתינאים, ובאמצעותם עם העולם הערבי והמוסלמי. התבצע הזדמנות זו עד כה, כגלל מדיניות שגויה, שאמדה על התארגנות ופעילות פוליטית של המתתים והשפויים ביהודה, שומרון ועזה והשאירה את כל האופציה – לדבות אופציית הסיפוח – פתוחה. אם בסכסוך בין עמים נשארות כל האופציות פתוחות, מתחולל הקצנה והמלחמות ותוכות שוב ושוב. אין טעם לבכות על שגיאות העבר, אך יש להפיק מהן לקחים. זה עדיין אפשרי.

גשר אלנבי. מי יעבור

הודעה
לבעלי היחידות של
"אלמוג" - קרן צמודה באמנות לתשלומים שוטפים.
"צבר" - קרן להשקעות משותפות באמנות.

ב ד ב ר

תשלום דיבידנד חודשי במזומן פטור ממס־הכנסה לחודש מרץ 1986 כדלקמן:

ב־„אלמוג" — 5.5% מהערך הנקוב.
ב־„צבר" — 5.6% מהערך הנקוב.

תשלום יבוצע באמצעות בנק הפועלים בע"מ החל מיום 28.3.86 בין יחידות שתחזיינה במחאר ביום 20.3.86.

לבעלי יחידות למוכ"ז המחזיקים התעודות ברשותם יבוצע התשלום כדלקמן:
ב„אלמוג" — בתמורה ולאחר הפקדת תלוש מס' 116.
ב„צבר" — בתמורה ולאחר הפקדת תעודותיהם.

תלושים ותעודות למוכ"ז ניתן להפקיד באמצעות כל אחד מסמפי הבנקים בארץ וחברי הבורסה לניירות־ערך בתל־אביב.

המרת הדיבידנד ביחידות חדשות — ללא שיעור הוספה

בעלי היחידות רשאים להמיר את סכום הדיבידנד ביחידות חדשות של הקרן לפי מחירן היסודי שיקבע ביום 30.3.86.
לבעל יחידות למוכ"ז המחזיקים התעודות ברשותם ובמצע המרת הדיבידנד ביחידות חדשות של הקרן לפי מחירן היסודי שיקבע ביום ההפקדה.

מנהל הקרן: **הפועלים** — ניהול קרנות באמנות בע"מ.
האמנים: **בנק הפועלים בע"מ.**
בנק דיסקונט בע"מ.

הפועלים
ניהול קרנות באמנות בע"מ

הודעה המקומית לתכנון ובניה בנתניה

ניתנת בזה הודעה כי לוועדה הנגשה בקשה לאישור תוספת קו בנית מגורים לבית על חלקה חלק 7918 וחלק 1 בגוש 7940, 7944, רח' חוב אמיר מס' 313 בהריפה. מבר־קשת אחד קומה ושטח פרטי בקר־בת עמודים ממלשות.

את התכנית ניתן לראות במש־רדי הוועדה.

התנגדויות אפשר להגיש במשך שבועיים מיום פרסום הודעה זו.

י. אלירקי
יו"ר הוועדה המקומית

מכרזים

רשות הנמלים בישראל
נמל חיפה

מכרז נ.ח./9/85

מזמינות בזה הצעות לרכישת סחורות כדלקמן:

מוצרי בית השמלים	שמיכות אכבסיה
רשת מגן למצודרים	כירים גז
מפרים שונים	כלי עבודה
חלקי חילוף שונים	צבע לעסקיות
משאיות וצבעונים	סיגריות ונצרת חוץ
דבורי מתשת	שמיחים
מטפלים	תאית
בימיקלים שונים	גרגירי פלסטיק

את המסמכים הנ"ל ניתן לראות בתאריכים 6.4.86 — 23.3.86 בימים א', ג', ה' בין השעות 8.00 עד 13.00.

להצעה יש לצרף המחאה בנקאית לפקודת רשות הנמלים בישראל — נמל חיפה, בשעור 10% מהמחיר הכולל המוצע.

את מוסמי ההצעות ניתן להשיג במודיעין שבשער 5, אה ההצעה כשהיא כתוב מעטפה סגורה, חתומה ומסומנת „הצעה למכרז נ.ח. 9/85" יש לשלוח לתיבת המכרזים הנמצאת בבניין המחלקות — חדר מס' 8 בנמל חיפה, עד 6.4.86 בשעה 13.00.

על המוכר להודיע את המוכרן מהנמל תוך 14 ימים מתאריך קבלת הודעה על זכייתו בפרטי יבוא, ותוך 30 יום בפרטי יצוא.

עובדי רשות הנמלים אינם רשאים להשתתף במכרז זה.

אין נמל חיפה מתחייב לקבל את ההצעה הגבוהה ביותר, או הצעה כלשהיא.

מנהל נמל חיפה

אשראי ב- הִיפֶּר שוק תנובה אשראי ב- הִיפֶּר שוק תנובה אשראי ב- הִיפֶּר שוק תנובה

לחברי מועדון

בהיפרשוק תנובה קונים היום

הערב – במפגש הראשון בגמר־סל

הנסיון העדיף של המכבים מול ההתלהבות של אליצור

מאת יעקב מרואל

האם תצליח מכבי תל־אביב לשמור על תוצאה במקום ה־17 בריבועות אי שתאבד אותנו לקבוצת אליצור נתניה – זאת נדע בערב המפגש הבמגר־סל בגמר־סל שיתארח הערב בירושלים.

שאלה נוספת בכמה משחקים יוכרע המאבק, בשני מפגשים או בשלושה אין ספק, שלמאבק הערב תהיה חשיבות גדולה, כאשר הקבוצה שתנצח תיצור לעצמה עמדה נוחה לקראת המשחק השני, שיהיה בעוד שבוע.

כאשר יתייצבו הערב שחקני מכבי למאבק הגורלי, הם ישכחו את כל אירועי הדרבי העירוני המשולש, המעניין, והמפמך והמרתק. דרמה של אליצור נתניה למעמד הסגר היתה נחה ולקה יותר, לאחר שניצחה פעמיים את הפועל ת"ל.

האולם ביר־אליהו הפך להיות, במידה רבה, אולם ביתי לאליצור, אך הערב תהיה לנתניה בעית הסתגלות כאשר רוב האולם יהיה מאוכלס באוהדיה המסורים של מכבי ת"א. כאשר אחרי נתניה יבלעו במחנה המכבי ולא תהיה להם השפעה ממשית.

למרות זאת תבקש הקבוצה להתעלות ולהריח את בריקבר, כאני תוצרים מזכיה בתואר נוסף. נתניה תשאף להשיג מה שלא הצליחו בעבר קבוצות הפועל ת"א והפועל ר"ג, שהתיצבו מול מכבי ת"א במאבק על הכתר.

הנתניתים עשו את ההכנות המתאימות למשחק בשקט הרחוק מאור הזרקורים. השחקנים התעלו על עצמם והתאמנו במרץ רב, ובשאפתנות גם כאשר נאלץ מאמנם, יוסי הרדי, להעדר בגלל מות אביו. את האימונים הביבר עוזרו, משה ופינאבסקי. הרדי יעדר גם בגיחול המשחק ואת התפקיד ימשיך למלא העזר.

העובדה שאיבוד הכדורסל לא הכניס לזעזוע את המשחק בגלל העדרו של המאמן הרדי, הבניסה בשחקנים מוטיבציה גדולה יותר, וגם ללא המאמן הם יבקשו להפתיע ולנצח. עוד המאמן לא יבצע כל שינוי ידיעה בסגירה את השחקנים הקבועים. הרכב זה כולל את ברנס, הל, ברטון, סימס ופיר.

קבוצת מכבי ת"א, שידעה בעבר מאבקים חריפים וצמודים, לא הספיקה להתכונן כראוי למשחק. מאמנה של הקבוצה צבי שרף אמר: „ברור שהשחקנים שלנו עייפים, אבל כאשר תגיע שריפת הפתיחה תשכח העייפות".

אחרי הנצחון ב־הדרבי" שרר מוראל גבוה בקרב השחקנים, דבר שהדגש באימונים האחרונים. דוחן גמצ'י, שחזר להתאמן במרץ רב, עשר לתפוס חזרה את מקומו בחמישיה הפותחת. לפי שעה לא החליט המאמן שרף אם לכלול את גמצ'י בהרכב הפותח או להמר פעם נוספת על הדור לאמוף, שהיה טוב ב„דרבי" והיה לו חלק נכבד בנצחון. השחקנים, שמקומם בהרכב ודאי, הם בריקבר, ארנאסטי, גלנסון ומאני.

לארגי שבר את הסל אך חולון ניצחה את ת"א 92:112

מאת משה בוקן

במפגש המאוכזבות של משחקי הגמר־סל הביסה אמש קבוצת הפועל חולון את הפועל ת"א 92:112 (43:65), במשחק הראשון ביניהן על המקום הג'.

נראה שהקבוצות לא התייחסו ברציינות רבה למשחק. ברוב דקות המשחק שוחפו שחקני הספסל, והנבחרת לא הצליחה לשבור את הכדור, שבר את הסל. המשחק הופסק עד שהסל החולון שברה הסל ניתנה לחולון נזק כספי בסך 1500 דולר.

הענש על שבירת הסל היה שתי קליעות עונשין לזכות חולון שהוחזאו ע"י ולוסיקמן.

פרט לדקות הפתיחה בהן הוליכה חולון בפרש שנע בין 8 ל־10 נקודות התנהל כאלם משחק חדגדי.

ברוב דקות המחצית השניה שיתף מאמן ה„אדומים" יעקב ארלו את שחקני הספסל.

בסיום המשחק אמרו מנהלי הפועל ת"א לחולונים: „להתראות בגמר הבא ביום רביעי".

רק 300 צופים חזו במשחק שנערך בחולון בשיפוטם של זגל ועמבריה.

נקודות להפועל חולון: בדרור (29), ולוסיקמן (19), מנרקסטר (15), קשר (15), וליס (12), אלימלך (12), בדין (8), מולכו (2).

נקודות להפועל ת"א: לארני (23), צמרמן (18), ולדאמס (20), מרמר (14), פרישמן (9), אמסלם (5), יעקובי (2).

לא יעוכבו המגעים למינוי מאמן זר

מאת אשר גולדשלגר

ההליכים למינוי מאמן זר לנבחרת הלאומית, לא ישובשו בגין מניית ועדת הספורט של הועדה המרכזת בהסתדרות לעבר מינוי מאמן זר.

יו"ר הנהלת התאחדות לכדורגל שאול מורדי הבהיר אמש, כי בכוונתו להמשיך ועדת הספורט ולהסביר את עמדת ההתאחדות וגביני הפועל העומדים בראשה.

בהתאחדות לכדורגל מחכים לתשובות מהתאחדויות הכדורגל האירופאיות בדבר מוסלמים זרים לאימון הנבחרת ולדברי גורמים בהתאחדות בשאלו יגיעו ידונו בנעמרותם.

בהתאחדות לכדורגל הבהירו כי פנית ועדת הספורט הינה רק הכלכה ורק בכירות מרכז הפועל יכולה לחייב אם בכלל, את גביה בהתאחדות לכדורגל.

עם זאת נאמר אמש, כי פנית ועדת הספורט איבה עקרונית ברגע, משום שאין כל מועמד חוץ עיכו אמודים לחתום חוזה לאימון או לפחות לדון באפשרות ובעמדה.

גורם, כי בהתאחדות לכדורגל וגם במרכז הפועל מעדיפים בבאמן זר.

דינאמו קייב – ראפיד 1:5

האלופה הסובייטית הרשה לדינאמו קייב, הביסה בבנרשה את ראפיד וינה 1:5 (1:4), במשחק הגומלין בדבע גמר גביע אירופה לבחירות גביע. במשחק הראשון שהיה לפני שבועיים בוינה, ניצחו האוקראינים 1:4.

דינאמו קייב היתה לקבוצה הראשונה שעלתה לחצי גמר גביע זה, כמו קלו בגביע אופ"א.

את השערים למנצחת הביקיעו: יארבצקי (7), בלאנוב (10 בבעיטה 11) ראנס (56), בלוחין (44) וויבוצ'נקו (79). לראפיד: הינוטלאוי האלילוביץ' (59).

110 אלף צופים חזו בנצחון הכוזק של קבוצתם.

משחקי הקצוות ביפו ובשעריים יאפילו על הדרבי הפיקנטי בבירה

מאת גיסו פרידמן

לאחר פגיה מן שבע ואחצי הליגה, אל הבמה המרכזית של הכדורגל בישראל, נמשכר ה־21 יפתח את השליש האחרון של העונה, במשך – שלושה משחקי קצוות מרכזיים.

הצליחה הפועל ת"א תרוקן בשני ע"מ מבחינה, אבינו עדיין אינו כשיר לחלוטין. הפועל מתיצב היום לעבודה שלבבי חיפה בנשמת בעיניים. הדרי לשמר על מרחק במשבצת, אחר לאבד נקודות. "כל תיקו ואפילו

בוקן מגן בחזרת לפעילות

48 שעות לפני שבת

הסגל, מיכלי שלום אבטן המולים מפציעה. אבינו עדיין אינו כשיר לחלוטין. הפועל מתיצב היום לעבודה שלבבי חיפה בנשמת בעיניים. הדרי לשמר על מרחק במשבצת, אחר לאבד נקודות. "כל תיקו ואפילו

משה סיני המאמן מנשעה

עוד משחק קצוות חשוב ייערך בראשון, בין מכבי שערים למכבי חיפה. שני משחקים אלה יאפילו על המפגש הפיקנטי של הדרבי הירושלמי בין הפועל לביתר. גם הדרבי יתנהל למעשה בסיגון ניגון האגרסיבים. פניה של ביתר לכיתון הבטחת מקום של הפועל לעבר חוף המבטחים בחיתוך.

● בהתאם למסורת

למכבי יש מסורת מכבידה במפגשים נגד הקבוצות המובילות את הטבלה. יום הבחילה אמנם למכבי מכבי ת"א בדרכם לעונה ושאלות אם המאבקים הקשים של מכבי יום היתה המיר מכבי, קבוצת הפועל ת"א.

"יהיה לנו קשה אחרי משחק נגד הפועל ת"א, נגיע מלחמה חזקה, המאבקנו ויכבו, ובמקום בלתי אפשרי לחפש אחרי בן מקום הנבון והחיים של יום, ישראל ריגיש, "אבל אנחנו אוהבים אתגרים, המשיך לנצח ולהגיע מהמשחק לעמדה, בסיום אמשמלל לבסוף. אבל גם ניעשה יפה מאוד".

יום ראשון הקרוב נגד מכבי חיפה, נכנס לאחר יום מנוחה, בכל מקרה לא יהיה לנו בעיה לגייס אנשים, אבל אם נגיע לגמר אנחנו נצטרך לבחון מחדש את הרכבנו. יש לנו חיים לנצח מדי לחתוך מהם ואחרים.

● צה צה צה

בפגיש מכבי שערים בריבוכנו מעדיף לשמרע נשמת שכן את הנבחנו מהאבן שעלים בדע מה בלי. הקבוצה מעשיקה בחזיתה ומבלבלת מרכלת לאחר נוגר, בעמדת בנתוה לעשרי הלאומי של מכבי שערים. הסגל מן המאבק. ליגת א, מבטל מרבה בבנין הבריבה, שר לא בדיר אם המאבק אחרי מחיר לעמיד בעשיריות הנוגה, לעבר בדיות מול קבוצתן נמוכי שלן. מכבי חיפה. בבל אלון לשחקני שעריים בבל לי בבלים מבמנו אם לאמנו עד חום מדי לחפלות את הנוגה.

● בלי מיני

[illegible]

● המבצר הישן

ביתר" ירושלים, הוליכה לחודש של ומשמרות לחדרות הבמה בבאמצעות ריג, ותעמה את הדרב הירושלמי הגדול בבמבו. ויכון חופש הבעדות ביפו"א. אל אחמה בשלבי הבלמה מבריעה בבדי הבבדות ואין מיכי רב עדיה בבשיר לחלוטין עוד, שמנו הבחתים מקרים שמעלה הנעיה יהן בבל יעקה לבמבע לאחר המבר שלו. בבריע הבדנה, אבדי מלטיליאן מבבי בבשר בבר לבמדבה, ובעיין בא איכר את הדעה לבבת הנבנו בבלמבה.

● לנצח ולרדת

בבמבן בדיבי שבה שלרא לעדות לבבה, אבל מבבלה בדבעון יש לי עדי דבי בבלה אחרי הבבבל ילבבלה בבבבבה בבן בבבבבים לבבי בבבבבבה בבבבבב

נשות פקין העליזות

שקספיר הגיע לסין. בתחילת אפריל ייפתח בפקין ובשנחאי פסטיבל שקספיר הראשון בסין בו יציגו התיאטראות הסיניים מיטב מהצגות שקספיר בשפה הסינית.
בתמונה: „נשות וינדזור העליזות" בביצוע תיאטרון מפקין.

בקרוב

מאת אמיר רותם

כל הבמה עולם

„שורת המקהלה". במאי: ריצ'ארד אטנבורו. ארה"ב 1985. קולנוע „רב חן", ת"א.

סנה לפני שיצ'ארד אטנבורו קיבל את תואר האצולה שלו, עלה בברודוויי מחזמר ושמו „שורת המקהלה", שהציג את עולמם השברירי של אחמ"ן ניצני מופיעים, המוכנים לבלוע כל השפלה והעיקר להתקרב צעד נוסף לאלוהותיהם של אורות הבמה. במשך שמונה השנים שבאו אחר כך צברה ההצגה ספרים מרשימים של צופים עד ששברה את כל השיאים. ההערכה אומרת שסך ההכנסות מהצגות „שורת המקהלה" ברחבי העולם סניעות ל־300 מיליון דולרים. מי שוודאי עוקבים בעליצות אחר המספרים האלה הם מארגיו המליש ואדוארד קלבן כותבי השירים.

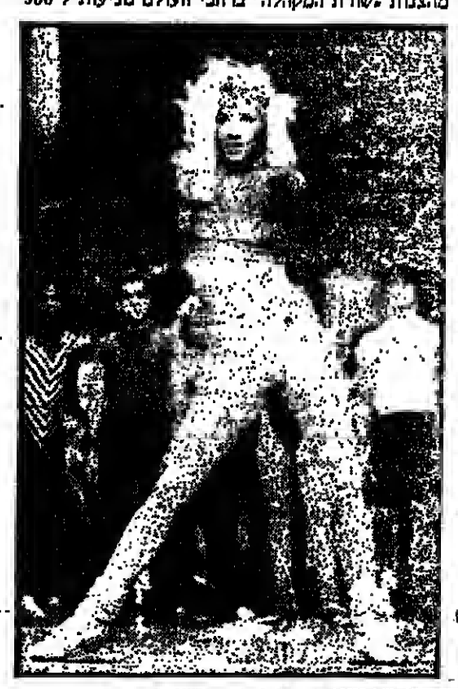

הרעיון הוותיק לצלם עיבוד קולנועי למחזמר הבימתי ביותר שנכתב (כל התרחשותו על במה, נרחה שוב ושוב. האיש שנטל על עצמו את הפרדיקט בסופו של דבר הוא סיד ריצ'ארד, שסאם ודאי בסרטי ספקטאקל (לאחרונה „גאנדי", עוד קודם „גשר אחד רחוק מדי").

„תמונות הפתיחה הן של המיון הראשוני שעוברים המועמדים לתפקידי המקהלה במחזמר עתידי. אלה סופרדים מרץ סתכן בידי זאק, הבמאי־כוריאוגרף הכל־יכול. הקבוצה האחרונה, בת 16 נרנשים ונרנשות תעבוד תכנית עיבודים, שתעניק לטקסט את עומקו הפסיכולגיים וממנה ישרדו שמונה מאושרים שירקדו מאחורי הכוכבים הגדולים וישתדלו לצור את עיני המפיק העשיר שישב ודאי בתוך הקהל.

דוב נבחני „שורת המקהלה" אלמונים עבור קהל צופי הקולנוע. יצאות דופן אודרי לאנדרס, שתעלה ודאי על שפתי הצופים ב„זאת ס'דאלאס" וניקול פוסה, כתו של הבמאי־כוריאוגרף בוב פוסה (במאי „כל הג'אז הזה"). מייקל דאגלס („בעקבות האוצר הרומנמי") הוא זאק, שהופך בהמשך להיות אנושי יותר ויותר, במעט עד ברי בן ארם ממש.

את הכוריאוגרפיה לסרט יצר גשרי הורברי, תוך שהוא מתבסס על זכרונותיו מעבודתו ב„פלשדאנס" ו„רחובות להטים". צילם: רוני טיילור.

בשפל

„נאמי נאן". במאי: גיורמי כגן. ארה"ב 1985. קולנוע „רב חן", ת"א.

„אף חיה אחת לא נפצעה או נהרגה במהלך הסרטת סרט זה," מציינים מטעם אולפני דיסני, בדפי המידע המצטרפים להקרנת הסרט. נאמלי נאן, ילדה אמיצה היוצאת במסע הרפתקני מחיפוש אחר אביה. השנה היא 1935, תקופת השפל הכלכלי בארה"ב. בדרכה נפגשת נאמי עם נער ידידותי בשם הארי ועם זאב ידידותי ללא שם. חדף שאיפת אולפני דיסני לצאת מהתדמית הנקייה שדבקה בהם מאז ומתמיד, נענו לבסוף לפנייה לממש סרט זה, הממשיך את מסורת סרטי הרפתקאות הדיסניים.

גיורמי כגן הוא במאי „הנבחרים" שהוקרן כבר כמה פעמים על מרקעינו מטעם הטלוויזיה הישראלי. הארי הוא גרן קיהאק („רחמן על בטוח", „בת 16 הייתי"): נאמי נאן היא מרדית מלינג'ר בת ה־15. נופיו של הסרט הם נופיה האמיתיים של קנרה. צילם אותם דיק בוש („ויקסוד ויקסוריה", „טומי" ואחרים).

מסין ועד פאריס

פורים

שני ארועים יעמדו השנה במרכז מופעי פורים – „טלפורים" ו„פורים בלונה פארק". „טלפורים" היא הפקה משותפת של „הדוקטור לצחוק" אדיה סובר, קובי אסף והמפיק יהודה טלית. הרעיון הוא כינוס שנתי ב„ארץ הגחלילית" הדמיונית. שבה מתאספים ניבורי סדרות טלוויזיה: פינוקיו, ספיידרמן, סופרמן, אשת חיל, הרבורה מאיה והקטקטים ובן להקת הסידרה האמריקאית „קיד וידיאר". בין המשתתפים ב„טלפורים", נידי גוב, מיקי קם, ירדנה ארזי, חנה לסלאו (בהיבל התרבות, ב־24 עד 26 בחודש).

ב„פורים בלונה פארק" מופיעים תזמורת הטיילת של תל־אביב, אילנית, תיאטרון הקרון והאורחים מסין – להקת הקרקס הסיני (ב־22 עד 26 בלונה פארק שבגני התערוכה בתל אביב).

לבד משני המופעים המרכזיים ממשיכות לרוץ בפודים הצגות הילדים „המלך מתיא הראשון" ב„הבימה", „בארץ לא זוכרת" ו„הדחליל, סבא אליעזר והנזר" (בבית החייל החל ב־24.3).

מבונרים יוכלו ליהנות מהופעות להקת „מומיקס", האודחת מארה"ב, המשלבת מחול ופנטומימה באילתורים. במצאי המקומי יש במה הצגות „פורימיות" – „הבית ברחוב שינקין" של הצמד לפיד־להב ב„הבימה", הקומדיה של דריו פו „ניסים ונפלאות בקופסות שימורים" (ב־23.3 ב„הבימה") וב„קאמרי" מתקיימות ההצגות האחרונות של „דבש פרא" בעקבות מחזה לא גמור של צ'כוב.

מנפלאות הקרקס הסיני

לחובבי נשפים מזומנים „נשף פורים גרנדיוזי" במלון „פאלאס" בתל־אביב עם שפי ריבלין, גלי עטרי, משחקי בינגו והצגות אופנה, „נשף פורים משגע" במלונות „דיפלומט" בתל־אביב וב„מרינה" בהוד־ים: עם חיים משה, רקדנית בטן והתחרות מלכת הנשף בהנחיית זן כנר ו„נשף פורים מזרחי ענק" באולמי כלנית בתל־אביב עם זמרי הטלוויזיה בערבית, רקדנית בטן ובינגו. למי שלא מסתפק בכל המבחר שלהלן הרי ההבטחה הגדולה של מועדון „נובמבר" היפואי: רביעיית סטריפטיז, צמד לסביות, מחליקי סקטים – כולם מפאריס, להקת רקדנים מלונדון ולהטיטן מאוסטרליה. בין לבין יהיה שם גם בדרן כחול־לבן – אריק סיני.

הניטיסיס וגנן הלאוטה האמדיקאי הנודע ויליאם מתיוס, מבקר בימים אלה בארץ ויקיים דסיטל מיוחד לגיטרה וללאוטה במוצ"ש הקרובה בבית טיכו בירושלים. מתיוס מתעניין, במוסיקה מתקופת הדנסאנס ויקדיש חלק מהתבנית לקטעים ללאוטה מתקופה זו. (הלאוטה היא מהדודה „מודרנית" אירופאית של העוד הערבי המובר במוסיקה המזרחית). בהופעה יבצע מתיוס בין השאר יצירות מאת פרטוריוס, דאולנד, באך, פונס, וילה לובוס ורודריגו ואלבניז.

עוד יום הולדת לבאך

התזמורת הקיבוצית עולה לירושלים, לקונצרט שהפך למסורת, ותציג סולן חדש, נגן צ'מבלו צעיר, שלוו עדאל

מאת ישראל דליות

התזמורת הקאמרית הקיבוצית היא „תזמורת ביידת". במסגרת הופעותיה ברחבי הארץ ונוסף על הקונצרטים הקבועים ב„צוותא" בת"א) בקיבוצים, במרכזים־אזוריים ובערים, עולה התזמורת לירושלים, לרגל קונצרטים חגיגיים מיוחדים. בסוף שבוע זה יבואו הנגנים הקיבוצניקים לבירה עם סגצחם הקבוע שלום רונלדיקים, להגיש לקהל הירושלמי במוצ"ש בכנסיית הורמיציון קונצרט מיצירות י.ס. באך. רונלדיקים מספר שיהיה זה קונצרט יום־הולדת ספורתי, בעקבות הצלחת הקונצרט ביום הולדתו ה־300 של באך בשנה שעברה בדורמיציון. בתבנית חדשה ומקורית יופיעו כסולנים הסופראן גילה ירון ונגן הצ'מבלו כוראלי הצעיר שלום עדאל. התזמורת תפתח ב„מבוא בוראלי" לעוגב בהזמורו של נועם שריף. מסתבר, שהמוסיקה של באך ממשיכה להיות מעיין לא אכזב של השראה למעבדים גם בימינו. גילה ירון, ילידת ת"א נחשבת לאחת המרות המבוקשות ביותר בישראל, היא מחממת גם להופעות בחו"ל (ברדיו, קונצרטים ופסטיבלים). לאחרונה שמענו אותה בביצועים משובחים של המיסה בדו מג'ור מאת בטהובן בעשור לזמרי קאמרן וב„מגניפיקאט" של באך בשבוע הליטורגיקה בירושלים.

בקונצרט הקאמרית הקיבוצית נוכל לשמוע אותה בסולנית באריה סתוך „המחברת הקסנה לאנה מגדלנה" (בעיבוד רון מזרחי) הפותחת במילים „בשאת לצידי אני הולך בשמחה לקראת מנוחתי" וכן בקנטטה הבנסיתית הגדולה מס. 199 „ליבי שותת דם" לסופראן ולתזמורת שנתגלתה רק ב־1911 בקופנהאגן. תפקידי התזמורת נמצאו זמן מה לאחר מכן. קנטטה זו מושמעת לעתים נדירות בארץ.

במרכז התבנית ינגון הקונצ'רטו ברה מינור לצ'מבלו, מיצירותיו הידועות והאהובות של באך, שהולחן ב„סגנון איטלקי" והמבוצע באולמות הקונצרטים גם בגירסה לפסנתר. הסולן יהיה נגן בן 18 ילד הארץ, הלמיד כיתה י"ב במגמה המוסיקלית בביה"ס „תלמה יליך". למד פסנתר חליל והלילית ולפני כשנתיים וחצי נלכד בשבי קסמי הצ'מבלו. הופיע עם תזמורות שונות בארץ ועם התזמורת הקאמרית הקיבוצית בביצועים של „המשיח" מאת הנדל ו„מימת נלמון" מאת היידן. קיבל ביקורות נלהבות בעתונות. כיום ממלא תפקיד של נגן הצ'מבלו הקבוע של הפילהרמונית.

פגשנו את שלום עדאל כאשר בא לירושלים לבדוק את הצ'מבלו והעוגב בכנסיית הדורמיציון. „בחירת צ'מבלו לנגינה הוא עניין בעל חשיבות רבה. הכלי חייב להיות משובח מושלם ככל האפשר. עם צליל יפה ומלא", הסביר לנו.

לגבי תבניותיו לעתיד סיפר: „בדעתי להקריש את ההדרשים הבאים לילדים אינסנסיביים. חשוב מאד בשלב זה להמשיך ולהתפתח. ביכולתי להתקבל בתלמיד אצל המוסיקאי הנורע גוסמאב ליאונרד בהולנד. לדעתי הוא גדול נגני הצ'מבלו בימינו. רבים שותפים לדיעה זו. אבקש, אם אפשר, דחייה לתקופת שירותי בצה"ל כדי להשלים קודם את לימודי החיוניים.

– איזה מין של מוסיקה חביב עליך ביותר?

– מוסיקת באדוק מוקדמת. יצירות לצ'מבלו של פרסקובאלדי, קופרן, רומניקו סקרלאטי וכמובן באך. אוהב מאד לנגן ביחד עם נגנים שיש להם גישה דומה. מרגיש טוב כהדבכים עם כלים מקוריים, לאו דווקא כלים מודרניים, ובסגנון האופייני לתקופה.

– מה עלה בגורל הפסנתר?

– כזמנו הרביתי לנגן בפסנתר. מעניין שכאשר אני מאזין או מעיין בתווים ליצירותיו של ברהמס תוקפת אותי עצבות. געגועים לנגן את הקטעים שלו לפסנתר והיצירות הקאמריות הנהדרות. ברגעים אלה מתחשק לי לגשת לפסנתר. אני אוהב מאד את המוסיקה של ברהמס. חבל שלא חיבר לצ'מבלו. כיום אני מקדיש את עצמי כולי לצ'מבלו ושמח על כל הזדמנות לנגן סולו או עם תזמורת.

אורליה אלכסנדרה מצרפת, שתחגוג בעוד מספר שבועות את יום הולדתה הרביעי, נטלה השבוע חלק בתחרות הבין־לאומית לנגני צילו ע"ש מסטיסלאב רוסטרופוביץ' שנערכה בפאריס. אורליה מנגנת בצילו כבר שבעה חודשים.

בתחרות זכה הצילן גארי הופמן, בן 29, מארה"ב שקיבל את הפרס ע"ס 50 אלף פראנק מידיו של הצילן הישיש רוסטרופוביץ'.

צילום רדיו של „אסושיאייטד פרס"

לקראת שידור

תעתועי גוף

„הדפר", סרט קולנוע, ליל שבת בטלוויזיה.

אני סכיר אישית כמה אנשים שמצטערים עד היום על פציעתו הקשה של ברט ריינולדס בשדה הספורט, פציעה שהובילה אותו לבחוד בקאריירת משחק מסוג אחר. בגיל 19, וזה היה ב־1955, יצא לנידיזרק למצוא את עתידו האמנותי. התחלה היתה איטית ובשנתיים הראשונות בילה ריינולדס יותר שעות בסריח כלים מאשר בשחקן. אותו חלק קטן של דם אינדיאני הזורם בעורקיו העבותים הוא שעזר לו לקבל את תפקידיו הראשונים בטערבונים. במהלך שנות השישים מצא את פרנסתו בעיקר בכפיל בסרטי קולנוע, אותו מקוהה המנתר ממכוניות דוהרות, חולף רכוב על אופנוע מתחת למשאית מידרדרת וכו', במקומו של השחקן, שאמור לעשות זאת והוא שפוי מכדי לעשות זאת. תקופה זו בחייו של ריינולדס היא גם ששימשה השראה לכתיבת תסריטו של „הדפר" (78), שיזכרן מחר מעל מרקעינו.

ריינולדס הוא סוני הופר, כפיל ותיק ושבע תלאות, שדיריו מבולקים וגבו למוד החבטות המשונות כבר עליו. להופר זה יש אהובה (מאלי פילד שכמרם אוסקריה), עמיתים ותיקים (איימס בסון ובריאן קית – הלא הוא הדוד בל הנצחי) ויריב צעיר (ויאן מייקל וינסנט). אלה מדרבנים אותו לעלילה של סרט זה, שבו סובבים גם כמאי זבחומם אך יומרני (ריברט קליין), עוהדו (אלפי וייז) וכובב הסרט שהופר משמש בכפילו (אדם וסט).

ריינולדס, שנחשב קומיקאי ונחשב סקסי, עורך כאן מחתלה על חשבון תקופה לא עליזה במיוחד בעבדו. אין בכך הפתעה גדולה. הכונות אלה של חוש הומור ויכולת השיפה הוא הוביח, באשר באפריל 1972 היה לגבר הראשון שהצטלם בעירום מלא לעמוד האמצעי של „קוסמופוליטן". המהבונן היום יבול להבחין מיד, שכבר אז היה לריינולדס שפם.

אמיר רותם

ידיעות בקצרה

● ירחון „שחמט". הופיעה חוברת כפולה פברואר־מרץ. ב־44 עמודים ישנו חומר רב ומגוון על תחדיות בארץ ובעולם בולל מד כושר ישראלי ליום 1.1.86. החוברת נשלחה רק לאלה שהסדירו את מסיהם לשנת 1986.

● אליפות „רמי". המועדון הותיק ממשיך בפעולתו השוטפת בסרבן לנוער ת"א (מול בנין מפעל הפיס) במועדון ע"ש. ישעיהו ידקוני ז"ל. בתחרות השנה זכה הותיק אבשלום יושע עם 9.5 נק. (מתוך 12) בהקדימו את נח סגל 9, אשר שמיד 8, שלמה סמילטיקד 7.5 וד"ר גרינגרד 7. משחקים סרי יום שני בשעה 6 בערב.

● אליפות „דובינשמיץ". גם מועדון ותיק זה אינו מחמיץ אף שבוע ללא פעילות. השנה זכו במשותף ב. אוסמשינסקי, ש. רודקוב והנעד יעקב פלג. בתלת־קרב זכה אוסמשינסקי (31 משתתפים בשיטה שוויצרית).

● גבעת ברנר. שחמטאי הקבוץ הגדול ביותר בארץ מנצלים את התקנת הטלפונים בחדרי החברים והכריזו על תחרות דרך הטלפון. כל אחד מן המשתתפים ישחק נגד כולם בשעות הנוחות לו. חייבים לבצע לפחות מסע אחד בכל משחק בכל שבוע. רעיון מקדמי המומלץ לכל המשקים.

● מרעדון אילן רמת גן. בתחרות הראשית זכו דני גרא ויצחק אריד עם 4.5 נק. (מ־5) ובתחרות הדגנה ב' א. אלפר עם 5 (מ־5).

תחרות פורים

שחמט

בעריכת אליהו פשר

משנכנס אדר מרבין בשמחה. גם אנו נחרוג הפעם מן החומר „הכבד" ונשתעשע קצת לכבוד פורים.

לפותרים נבונה מובטחים מפרי שחמם בפרסים. פרסי תנחומים למי שיפתוד לפחות 3 בעיות.

פתרונים תוך שבועים לעורך המדור: אליהו פשר, קיבוץ כברי, מיקוד 25120. ד.נ. מעלה הגליל.

1. פ. לויד, 1987

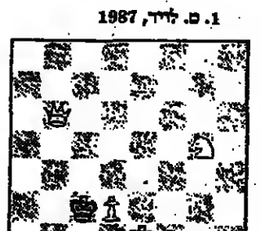

מט בשלושה מסעים
מה צבעו של המלך?
(שני פתרונים)

המחבר האמריקאי הנאון פירסם את הבעיה לפני כ־100 שנה. ברור שפעם מלך אחד לבן ובשניה המלך השני לבן. הם מחליפים בצבעים.

2. ר. לי תרמט 1932

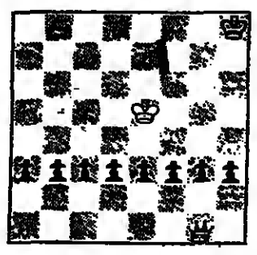

הוסף צריח לבן כך שהלבן נוסע וכופה תיקו.

3. ל. סרלאק, 1975

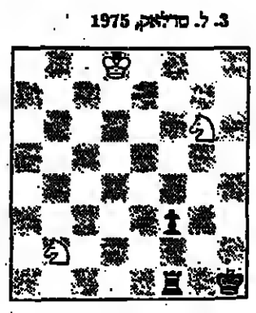

לבן נוסע וכופה תיקו.

שני פרשים אינם יכולים לזכות, אבל שימו לב איך הם מצליחים לכפות תיקו בעמדה אבודה.

4. דיר ו. הנרייך, 1950

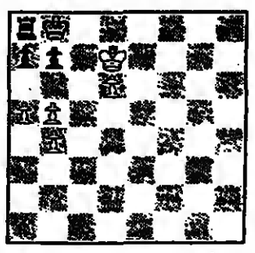

לבן זוכה

המחבר הישראלי המנוח פירסם בעיה זו בעתון היומי „פרלל 50" שהופיע בפריז. בעיה חכמה.

5. צבי רוזס, 1970

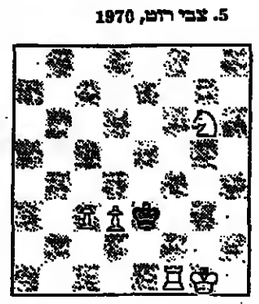

א) לבן מחזיר מסע ומט במסע אחד

ב) מוכר את הלוח ב־180 מעלות ומט בעיה

גם בעיה זו של מחבר ישראלי שהופיעה לקראת פורים.

6. ר. קאם, 1979

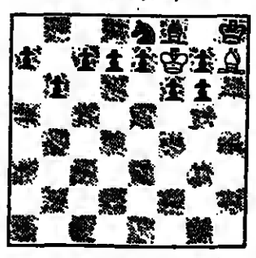

מה היה המסע האחרון?

אגון קשה, דרושה הוכחה מדוע קיים רק מסע אחרון אחד.

סיבוב חמישי בליגה

באר שבע הביסה את אסא ירושלים 0:5, אסא סכנין חיפה גברה על הפועל רחובות 1.5:3.5 ובאותה תוצאה נברה בלל ת"א על בכורי העתים א' ע"ש מ. צ'דניאק. בתיקו 2.5 הסתיימו המיפגשים בין הפועל חדרה/ר"ג והפועל הרצליה ובין אסא ת"א והפועל פלדקליין ראשון לציון.

אחרי הסיבוב החמישי עלתה באר שבע למקום הראשון עם 17.5 נקודות לפני אסא ת"א 16.5.

בסיבוב הששי, בסוף החודש, יפגשו בלל עם באר שבע, סכנין חיפה עם אסא ירושלים, הפועל רחובות עם הפועל דאשל"צ, הפועל הרצליה עם אסא ת"א ובבורי העתים עם הפועל חדרה/רמת גן.

ברידג'

מאת ארנונה שפאן

לא מבבר הסתיימה אליפות המזרח הרחוק, בין הסדינות המתחרות היו יפאן (מקום ראשון), תאילנד (מקום שני), טייפאי, ניו־זילנד ואוסטרליה. בתחרות הנשים זכו האוסטרליות במקום הראשון ואחריהן יפאן, טייפאי, הונגקונג ושין.

היד הבאה שוחקה במשחקי המסחן האוסטרליים על ידי האוסטרלי קאמינגס (דרך אגב, גם מורי סמספ, הישראלי, הסתתף במשחקים אלו, וקבוצתו הגיעה למקום השני).

♠ - - - -
♥ J 8 6 5 3
♦ 8 4 3
♣ A 10 6 5 2

♠ 5 4 2
♥ K Q 9 4
♦ Q J 6 2
♣ K J

צפ
מז מע
דר

♠ A K Q J 9
♥ A 7
♦ A K 10 9
♣ 8 3

♠ 10 8 7 6 3
♥ 10 2
♦ 7 5
♣ Q 9 7 4

מחלק: מזרח
פגיעים: אף אחד
ההכרזה:

מזרח	דרום	מערב	צפון
2 קלאב	- - -	2 הארט	- - -
2 ספייד	- - -	3 בלי שליט	- - -
3 דיאמונד	- - -	4 בלי שליט	- - -
5 דיאמונד	- - -	5 בלי שליט	- - -
- - - -	- - -	- - - -	

אוסטרליה

ברוך לכל שחוזה של 6 דיאמונד מבוצע בקלות, אולם חוזה פשוט אינו מהווה אתגר לשחקן בעוד שחוזה של 6 כלי שליט דורש כושר ביצוע מיוחד וברור שמזרח מערב לא נקלעו לחוזה זה רק כדי להראות את כושר הביצוע המבריק שלהם.

צפון הוביל בדיאמונד, ולאור חלוקת הקלפים נראה שבידי הכרזן 4 לקיחות בספייד, שתי לקיחות בהארט, ארבע לקיחות בדיאמונד וקלאב. סה"כ 11 לקיחות. הבה נראה כיצד התגבר קאמינגס על בעיית הביצוע. הוא זכה במלך דיאמונד, והמשיך באלוף ספייד (החלוקה מתברדת – צפון השליך קלאב), הכרז המשיך בדיאמונדים, בספיידים הגבוהים ובאלוף ומלך הארט והגיע למצב הבא:

♠ - - - -
♥ J 8
♦ - - -
♣ A

♠ - - - -
♥ Q 9
♦ - - -
♣ K

צפ
מז מע
דר

♠ 9
♥ - - -
♦ - - -
♣ 8 3

♠ 10
♥ - - - -
♦ - - -
♣ Q 9

קאמינגס שיחק את המלך קלאב, צפון זכה ונאלץ לחזור בהארט לעבר המולג של Q 9 במערב, והחזה בוצע.

ובסרם נסיים, הסבוע יצאת לצרפת אלופת הליגה הישראלית לקבוצות, לאחר שעלתה לשלב הגמר, ותתמודד על אליפות אירופה לאלופות. נאחל לה הצלחה!